



Município de Chopinzinho

ESTADO DO PARANÁ

CNPJ: 76.995.414/0001-60 e-mail: prefeitura@chopinzinho.br.gov.br
Telefone (46) 3242-8600 Rua Miguel Procópio Kurpel, nº 3.811, Bairro São Miguel
85.560-000 CHOPINZINHO PARANÁ

PROCESSO LICITATÓRIO Nº 117/2021

TOMADA DE PREÇOS

EDITAL Nº 9/2021

**CONTRATAÇÃO DE EMPRESA ESPECIALIZADA
PARA EXECUÇÃO DE OBRA DE REFORMA E
PINTURA DAS ESCOLAS MUNICIPAIS SANTIAGO
DANTAS E TASSO AZEVEDO DA SILVEIRA.**



Município de Chopinzinho

ESTADO DO PARANÁ

CNPJ: 76.995.414/0001-60 e-mail: prefeitura@chopinzinho.br
Telefone (46) 3242-8600 Rua Miguel Procópio Kurpel, nº 3.811, Bairro São Miguel
85.560-000 CHOPINZINHO PARANÁ

EDITAL DE TOMADA DE PREÇOS Nº 9/2021

LICITAÇÃO DE AMPLA PARTICIPAÇÃO PARA OS LOTES 01 E 03 LICITAÇÃO DE PARTICIPAÇÃO EXCLUSIVA PARA MICROEMPRESAS, EMPRESAS DE PEQUENO PORTE OU EQUIPARADAS 02.

O Município de Chopinzinho, Estado do Paraná, Secretaria de Administração, por intermédio de sua Comissão Permanente de Licitações, designada pelo Decreto nº 46/2021 e de acordo com a Lei Federal nº 8.666 de 21 de junho de 1993, com as alterações introduzidas posteriormente, torna público aos interessados que no dia **29 DE SETEMBRO DE 2021, às 09:00 (NOVE) HORAS**, na Sala da Divisão de Licitações do Município de Chopinzinho, na Rua Miguel Procópio Kurpel, nº 3.811, nesta cidade, estará reunida para proceder a recepção e abertura de envelopes (nº 1 – Habilitação e nº 2 - Proposta), relativos à TOMADA DE PREÇOS nº 9/2021, contendo a documentação e proposta de preço para seleção e contratação de empresa especializada, objetivando a **CONTRATAÇÃO DE EMPRESA ESPECIALIZADA PARA EXECUÇÃO DE OBRA DE REFORMA E PINTURA DAS ESCOLAS MUNICIPAIS SANTIAGO DANTAS E TASSO AZEVEDO DA SILVEIRA**, nas condições estabelecidas neste Edital de TOMADA DE PREÇOS, sendo a presente Licitação do tipo, Menor preço, julgamento pelo **VALOR GLOBAL POR LOTE**, conforme as seguintes condições:

01. SUPORTE LEGAL, REGIME DE CONTRATAÇÃO E INSTAURADOR

Esta licitação, sob regime de empreitada global, do tipo menor preço a preços fixos e sem reajustes, será regida pela Lei nº 8.666, de 21 de junho de 1993, suas alterações posteriores, pela Lei Complementar Federal nº 123/06 alterada pela Lei Complementar 147/14 e Lei Complementar Municipal nº 083/2016, pelas disposições deste Edital, Planilhas e Projetos e pelo modelo de Contrato em anexo.

02. DEFINIÇÕES

São usadas, entre outras, para uso nos documentos licitatórios, as seguintes definições:

Contratada é a pessoa jurídica, ou consórcio cuja proposta para a execução da(s) obra(s) foi aceita pelo Contratante.

Contratante é a pessoa jurídica que contrata outra pessoa jurídica para a execução da(s) obra(s).

Cronograma físico-financeiro é o documento que apresenta a programação de todas as atividades de construção de uma determinada obra, distribuídas em ordem sequencial e cronológica ao longo do período de execução da obra, o prazo de duração de cada uma delas e os respectivos percentuais de execução física e financeira mensal.

Data da formalização do termo de contrato de empreitada é o dia, mês e ano em que o contrato de empreitada foi assinado por ambas as partes: Contratada e Contratante.

Documentos de licitação é o conjunto de toda a documentação integrante do processo licitatório, inclusive projetos, desenhos, croquis, características técnicas e de materiais, normas, amostras, seus padrões, testes de inspeção e controle de qualidade.

Fiscalização é a ação de pessoa ou equipe indicada pelo Contratante para acompanhar e fiscalizar a execução do objeto do contrato de empreitada.

Licitador é a entidade ou o órgão que promove a licitação.



Município de Chopinzinho

ESTADO DO PARANÁ

CNPJ: 76.995.414/0001-60 e-mail: prefeitura@chopinzinho.br
Telefone (46) 3242-8600 Rua Miguel Procópio Kurpel, nº 3.811, Bairro São Miguel
85.560-000 CHOPINZINHO PARANÁ

Obra é toda construção, reforma, fabricação, ampliação ou similar que o Contrato de Empreitada requer da Contratada para que realize o objetivo do Contrato de Empreitada no sentido de que se construa, instale e o entregue ao Contratante.

Prazo de execução é o período, contado a partir da emissão da ordem de serviço, em que a Contratada deverá executar a(s) obra(s), deixando-a(s) em perfeita(s) condição(ões) para o Recebimento Provisório.

Preço máximo é o preço limite máximo que o Contratante se propõe a pagar.

Preço unitário do serviço é a soma do preço unitário do material com o da mão-de-obra e BDI.

Preço parcial é o resultado da multiplicação do preço unitário do serviço pela quantidade.

Preço subtotal é a soma dos preços parciais que compõem um grande item.

Preço global é a soma de todos os preços subtotais que resulta no preço final do objeto da licitação, apresentado pela proponente.

Preço analisado é o preço encontrado pela Comissão Permanente de Licitações, após eventuais correções de anotação no preenchimento e/ou correções aritméticas efetuadas na proposta de preços apresentada pela proponente.

Proponente é a empresa ou o consórcio de empresas que, interessadas no objeto da licitação, apresentam proposta de conformidade com o edital licitatório.

Proposta é o conjunto de documentos solicitados na habilitação preliminar e na proposta de preços inseridos nos envelopes nº 1 e nº 2, respectivamente.

Proposta de preços é o conjunto de documentos solicitados e inseridos no Envelope nº 2 mediante os quais a proponente propõe, em espécie, o custo para a execução do objeto da licitação.

Subcontratado é a pessoa física ou jurídica que firma contrato com o titular de um contrato para executar parte da(s) obra(s).

Veículos, máquinas e equipamentos é o conjunto de bens que a Contratada deverá colocar temporariamente no local da(s) obra(s) para possibilitar sua execução.

03 INFORMAÇÕES, ESCLARECIMENTOS E ALTERAÇÃO DO EDITAL

03.1 Informações e esclarecimentos relativos ao edital, seus modelos, projetos, adendos e anexos poderão ser solicitados, junto à Comissão Permanente de Licitações e/ou à Divisão de Planejamento e Projetos, na Rua Miguel Procópio Kurpel, nº 3.811, CEP: 85.560-000, em Chopinzinho, Paraná, Fone/Fax (46) 3242 – 8624/3242-8633, até 2 (dois) dias antes da data limite estabelecida para o recebimento das propostas (envelopes nº 1 e nº 2), sendo que as respostas serão disponibilizadas no sítio eletrônico do Município, igualmente, a todas as proponentes, sem identificar a proponente que deu origem à consulta. As respostas serão enviadas até 1 (um) dia antes do recebimento das propostas (envelopes nº 1 e nº 2) pelo licitador.

03.2 A qualquer tempo, antes da data limite estabelecida para o recebimento das propostas (envelopes nº 1 e nº 2), o licitador poderá, por sua própria iniciativa ou como consequência de algum esclarecimento pedido por uma possível proponente, alterar os termos do Edital mediante a emissão de um adendo.

03.2.1 Nesta hipótese, o adendo será disponibilizado a todas os interessados no sítio eletrônico do Município.



Município de Chopinzinho

ESTADO DO PARANÁ

CNPJ: 76.995.414/0001-60 e-mail: prefeitura@chopinzinho.br
Telefone (46) 3242-8600 Rua Miguel Procópio Kurpel, nº 3.811, Bairro São Miguel
85.560-000 CHOPINZINHO PARANÁ

03.2.2 Nos casos em que a alteração do Edital signifique maior tempo para preparar as propostas, o licitador, informará às interessadas na licitação que o prazo de entrega das respectivas propostas será prorrogado.

04 OBJETO, REGIME DE EXECUÇÃO, TIPO, QUANTIDADE E UNIDADE DE MEDIDA, PRAZO DE EXECUÇÃO, CAPITAL SOCIAL, GARANTIA DE EXECUÇÃO, PREÇO MÁXIMO.

04.1 A presente licitação, tem por objeto a execução, sob regime de empreitada Global, tipo menor preço, a preços fixos e sem reajustes, da(s) seguinte(s) obra(s):

| |
|--|
| Lote 01: AMPLA PARTICIPAÇÃO |
| Local: Rua Afonso Pena, 4603, Bairro São Cristóvão – Chopinzinho - PR. |
| Objeto: CONTRATAÇÃO DE EMPRESA PARA EXECUÇÃO DE OBRA DE REFORMA DA ESCOLA MUNICIPAL CORONEL SANTIAGO DANTAS. |
| Preço Global: R\$ 247.571,53 (duzentos e quarenta e sete mil quinhentos e setenta e um reais e cinquenta e três centavos). |
| Prazo de execução: 180 (cento e oitenta) dias. |
| OBS: O prazo de execução da(s) obra(s) será contado a partir da emissão da Ordem de Serviço. |
| Prazo de vigência do contrato: 360 (trezentos e sessenta) dias após a assinatura. |
| Capital Social Mínimo: R\$ 24.757,15 (vinte e quatro mil setecentos e cinquenta e sete reais e quinze centavos). |
| Garantia de Execução do Contrato: 5% (cinco por cento) do valor homologado. |
| A(s) obra(s) deverá(ão) ser executada(s) de acordo com os projetos, especificações técnicas, memoriais descritivos, demais peças e documentos que fazem parte integrante do presente Edital. |

| |
|--|
| Lote 02: PARTICIPAÇÃO EXCLUSIVA |
| Local: Rua Afonso Pena, 4603, Bairro São Cristóvão – Chopinzinho - PR. |
| Objeto: CONTRATAÇÃO DE EMPRESA PARA EXECUÇÃO DE SERVIÇOS DE PINTURA DA ESCOLA MUNICIPAL CORONEL SANTIAGO DANTAS. |
| Preço Global: R\$ 69.010,68 (sessenta e nove mil e dez reais e sessenta e oito centavos). |
| Prazo de execução: 120 (cento e vinte) dias. |
| OBS: O prazo de execução da(s) obra(s) será contado a partir da emissão da Ordem de Serviço. |
| Prazo de vigência do contrato: 240 (duzentos e quarenta) dias após a assinatura. |
| Capital Social Mínimo: R\$ 6.901,06 (seis mil novecentos e um reais e seis centavos). |
| Garantia de Execução do Contrato: 5% (cinco por cento) do valor homologado. |
| A(s) obra(s) deverá(ão) ser executada(s) de acordo com os projetos, especificações técnicas, memoriais descritivos, demais peças e documentos que fazem parte integrante do presente Edital. |

| |
|--|
| Lote 03: AMPLA PARTICIPAÇÃO |
| Local: Rua Santos Dumont, 3669, Bairro Frei Vito – Chopinzinho - PR. |
| Objeto: CONTRATAÇÃO DE EMPRESA PARA EXECUÇÃO DE SERVIÇOS DE PINTURA DA ESCOLA MUNICIPAL TASSO AZEVEDO DA SILVEIRA. |
| Preço Global: R\$ 124.388,43 (cento e vinte e quatro mil trezentos e oitenta e oito reais e quarenta e três centavos). |
| Prazo de execução: 90 (noventa) dias. |
| OBS: O prazo de execução da(s) obra(s) será contado a partir da emissão da Ordem de Serviço. |
| Prazo de vigência do contrato: 240 (duzentos e quarenta) dias após a assinatura. |
| Capital Social Mínimo: R\$ 12.438,84 (doze mil quatrocentos e trinta e oito reais e oitenta e quatro centavos). |
| Garantia de Execução do Contrato: 5% (cinco por cento) do valor homologado. |
| A(s) obra(s) deverá(ão) ser executada(s) de acordo com os projetos, especificações técnicas, memoriais descritivos, demais peças e documentos que fazem parte integrante do presente Edital. |



Município de Chopinzinho

ESTADO DO PARANÁ

CNPJ: 76.995.414/0001-60 e-mail: prefeitura@chopinzinho.br
Telefone (46) 3242-8600 Rua Miguel Procópio Kurpel, nº 3.811, Bairro São Miguel
85.560-000 CHOPINZINHO PARANÁ

05. RECURSOS FINANCEIROS

As despesas com a execução do(s) objeto(s) do edital em epígrafe serão custeadas com recursos do Município e serão empenhadas de acordo com a seguinte Dotação orçamentária: Secretaria de Educação, Cultura e Esporte: 06.02.123610010.1.030.4.4.90.51 (2116/F103) 06.02.123650010.1.031.4.4.90.51 (2137/F104)

06. PASTA TÉCNICA

A Pasta Técnica, com o inteiro teor do Edital e seus respectivos modelos, projetos, adendos e anexos, poderá ser examinada e retirada, no endereço mencionado no **item 03 do Edital**, das 08:00/12:00 e 13:00/17:00 horas. A referida Pasta também estará disponível a todos os interessados, no seguinte endereço eletrônico: www.chopinzinho.pr.gov.br.

O licitador não assume responsabilidade com a proposta (envelope nº 1 e nº 2) da proponente que não retirou este edital, seus modelos e anexos diretamente do licitador. Neste caso, não serão aceitos protestos ou reclamações de empresas em relação a tais documentos, principalmente no que concerne aos **subitens 03.1 e 03.2**.

III - PARTE GERAL

07 CONDIÇÕES DE PARTICIPAÇÃO

07.1 - Poderão participar da presente licitação:

07.1.1 - empresa do ramo, cadastrada, nas condições exigidas pela Lei nº 8.666, de 21 de junho de 1993 e suas alterações, no setor de cadastro do licitador, com certificado de cadastro em vigência na data limite estabelecida para o recebimento das propostas (*envelopes nº 1 e nº 2*); ou

07.1.2 - empresa do ramo, cadastrada, nas condições exigidas pela Lei nº 8.666, de 21 de junho de 1993 e suas alterações, na Secretaria de Estado da Administração do Paraná, com certificado de cadastro em vigência na data limite estabelecida para o recebimento das propostas (*envelopes nº 1 e nº 2*); ou

07.1.3 - empresa do ramo, cadastrada, nas condições exigidas pela Lei nº 8.666, de 21 de junho de 1993 e suas alterações, em outros órgãos ou entidades da administração pública, com certificado de cadastro em vigência na data limite estabelecida para o recebimento das propostas (*envelopes nº 1 e nº 2*).

07.1.4 - proponente com capital social no valor igual ou superior ao fixado no **item 04.1**.

07.1.4.1 - a comprovação deverá ser feita relativamente à data limite estabelecida para o recebimento das propostas (*envelopes nº 1 e nº 2*), na forma da lei, admitida a atualização, pela proponente, para esta data através de índices oficiais;

07.1.5 proponente estrangeira, se vencedora, desde que mantenha representantes legais no Brasil, com poderes expressos para receber citações e responder administrativa e judicialmente, com presença efetiva no país desde a data da formalização do contrato de empreitada até a execução total e completa do mesmo. Esses representantes deverão estar devidamente capacitados e credenciados para resolver ou diligenciar a solução de problemas técnicos que vierem a ocorrer durante a execução da obra até o recebimento definitivo da mesma pelo Contratante, objetivando assistência técnica eficaz e eficiente;

07.2 - Está impedido(a) de participar da licitação:

07.2.1 - o autor do projeto básico ou executivo da(s) obra(s) referentes à licitação em apreço, pessoa física ou jurídica;



Município de Chopinzinho

ESTADO DO PARANÁ

CNPJ: 76.995.414/0001-60 e-mail: prefeitura@chopinzinho.br

Telefone (46) 3242-8600
85.560-000

Rua Miguel Procópio Kurpel, nº 3.811, Bairro São Miguel
CHOPINZINHO
PARANÁ

07.2.2 - empresa, isoladamente ou em consórcio, responsável pela elaboração do projeto básico ou executivo, da(s) obra(s) referentes à licitação em apreço, ou da qual o autor do projeto seja dirigente, gerente, acionista ou detentor de mais de 5% (*cinco por cento*) do capital com direito a voto ou controlador, responsável técnico ou subcontratado;

07.2.3 - proponentes que fazem parte de um mesmo grupo econômico ou financeiro, somente podem apresentar uma única proposta sob pena de rejeição de todas estas propostas. Considera-se que fazem parte de um mesmo grupo econômico ou financeiro as empresas que tenham diretores, acionistas (com participação em mais de 5%), ou representantes legais comuns, e aquelas que dependem ou subsidiem econômica ou financeiramente a outra empresa;

07.2.4 - proponentes vinculadas ao licitador;

07.2.4.1 – entende-se por vinculadas ao licitador, aquelas que não atendam ao contido na Declaração de Não Parentesco - **CONFORME PREJULGADO 9 DO TRIBUNAL DE CONTAS DO ESTADO DO PARANÁ, E DE QUE A LICITANTE NÃO ESTÁ INCURSA NAS VEDAÇÕES DO INCISO III DO ART. 9º DA LEI FEDERAL 8.666/93.** (modelo anexo nº 12).

07.2.5 - proponentes que tenham sido declaradas incursas em práticas de corrupção em licitações e/ou em execução de contratos, sujeitas às sanções previstas na legislação. Se, de acordo com o procedimento administrativo, ficar comprovado que um representante do licitador, servidor ou quem atue em seu lugar e/ou proponente, incorreu em práticas corruptas contrárias aos mais altos níveis éticos, o licitador, poderá:

a) rejeitar qualquer proposta de adjudicação relacionada com o respectivo processo de aquisição ou contratação;

b) declarar a proponente inelegível para participar em futuras licitações ou contratos financiados com recursos advindos do Tesouro Municipal;

A proponente vencedora deverá permitir ao Município, ou a quem designe inspecionar ou realizar auditorias dos registros contábeis e financeiros, relacionados com a execução do contrato;

07.2.6- servidor ou dirigente de órgão ou entidade Contratante ou responsável pela licitação;

07.2.7 - nos casos dos **subitens 07.2.1 e 07.2.2** não se consideram apenas a sociedade, mas o conjunto empresarial ao qual a proponente pertence, abrangendo a “*holding*” e as suas subsidiárias;

07.2.8 empresa expressamente declarada inidônea por qualquer órgão da administração direta ou indireta inclusive fundações nos níveis federal, estadual ou municipal e/ou suspensão do direito de licitar e as impedidas de contratar, no prazo e nas condições da suspensão e do impedimento, estabelecidos pela Legislação vigente limitada ao órgão sancionador.

08. APRESENTAÇÃO E ENTREGA DAS PROPOSTAS

08.1 - A proponente arcará com todos os custos relativos à elaboração e submissão de sua proposta; o licitador não será, de nenhuma maneira, responsável direta ou indiretamente, por nenhum desses custos, independentemente do desenvolvimento do processo licitatório.

08.2 - A proponente deverá entregar à Comissão Permanente de Licitações, no local e até a data e hora limite estabelecida neste edital, os envelopes:

- a) **ENVELOPE Nº 1 - HABILITAÇÃO PRELIMINAR;**
- b) **ENVELOPE Nº 2 - PROPOSTA DE PREÇOS.**



Município de Chopinzinho

ESTADO DO PARANÁ

CNPJ: 76.995.414/0001-60 e-mail: prefeitura@chopinzinho.br
Telefone (46) 3242-8600 Rua Miguel Procópio Kurpel, nº 3.811, Bairro São Miguel
85.560-000 CHOPINZINHO PARANÁ

08.3 - A proponente deverá apresentar apenas um **ENVELOPE Nº 1 - HABILITAÇÃO PRELIMINAR** e um **ENVELOPE Nº 2 - PROPOSTA DE PREÇOS**.

08.4 - Os envelopes, individualizados, deverão ser entregues fechados e inviolados, contendo, obrigatoriamente, em sua parte externa e frontal os dizeres:

RAZÃO SOCIAL E ENDEREÇO DA PROPONENTE
NOME DO LICITADOR
TOMADA DE PREÇOS Nº 9/2021
ENVELOPE Nº 1 – HABILITAÇÃO PRELIMINAR
DATA: 29/09/2021
LOTE Nº

RAZÃO SOCIAL E ENDEREÇO DA PROPONENTE
NOME DO LICITADOR
TOMADA DE PREÇOS Nº 9/2021
ENVELOPE Nº 2 – PROPOSTA DE PREÇOS
DATA: 29/09/2021
LOTE Nº

08.5 - A proposta (envelopes nº01 e nº02) poderá ser entregue diretamente pela proponente à Comissão Permanente de Licitações ou enviada pelo correio ou outro serviço de entrega. Entretanto, a Comissão Permanente de Licitações não será responsável por qualquer perda de proposta (envelopes nº01 e nº02) enviada pelo correio ou outro serviço de entrega, ou pelo atraso na entrega da mesma.

08.5.1 - A proponente poderá modificar ou retirar sua proposta (*envelopes nº01 e nº02*) após a entrega, desde que a comunicação, por escrito, da modificação ou retirada, seja recebida pela Comissão Permanente de Licitações, antes da data e horário limite estabelecido para o recebimento das propostas (*envelopes nº 1 e nº 2*).

08.6 - No horário estabelecido neste edital e aberto o primeiro envelope, nenhuma proposta será recebida.

08.7 - A proposta, os demais documentos, bem como toda a correspondência trocada entre a proponente e o licitador deverão ser escritos em língua portuguesa. Documentos de apoio, como ilustrações, catálogos, folhetos e outros similares, podem ser versados em outro idioma desde que acompanhados de tradução para o idioma português.

09. ELEMENTOS INSTRUTORES

São parte integrante deste edital os seguintes elementos instrutores:

- carta-credencial (*Anexo nº 01*);
- declaração de recebimento de documentos (*Anexo 02*);
- atestado de visita (*Anexo nº 03*);
- declaração formal de dispensa de visita (*Anexo 04*);
- declaração de responsabilidade técnica (*Anexo nº 05*);
- declaração de sujeição ao edital e inexistência de fato ou fatos supervenientes impeditivos da habilitação (*Anexo nº 06*);
- carta-proposta de preços (*Anexo nº 07*);
- cálculo BDI (*Anexo 07.1*);
- planilha de serviços (*Anexo nº 08*);
- cronograma físico-financeiro (*Anexo nº 9*);
- minuta de contrato de empreitada e extrato (*Anexo nº 10*);
- declaração de enquadramento como ME ou EPP ou Equiparada (*Anexo nº 11*).



Município de Chopinzinho

ESTADO DO PARANÁ

CNPJ: 76.995.414/0001-60 e-mail: prefeitura@chopinzinho.br
Telefone (46) 3242-8600 Rua Miguel Procópio Kurpel, nº 3.811, Bairro São Miguel
85.560-000 CHOPINZINHO PARANÁ

- declaração de Não Parentesco conforme o prejulgado nº 9 do Tribunal de Contas do Estado do Paraná, e de que a Licitante não está incurso nas vedações do Inciso III do Art. 9º da Lei Federal nº 8.666/93 (*Anexo nº 12*);
- Projeto Básico (*Anexo 13*);
- Memorial Descritivo (*Anexo 14*);

10. HABILITAÇÃO PRELIMINAR - ENVELOPE Nº 1

Deverão estar inseridos neste envelope, devidamente fechado e inviolado, os documentos abaixo relacionados, em uma via, que deverá ser apresentado em original ou em cópia reprográfica autenticada. As folhas deverão, preferivelmente, ser do **tamanho A4 (21,0 x 29,7cm.)**.

10.1 - Quanto à Habilitação Jurídica:

10.1.1 - Certificado de Cadastro, em vigência na data limite estabelecida para o recebimento das propostas (*envelopes nº 1 e nº 2*), de acordo com o item 07.1;

10.1.2 - Declaração, sob penas da lei, que não mantém em seu quadro de pessoal menores de 18 (dezoito) anos em horário noturno de trabalho ou em serviços perigosos ou insalubres, não mantendo ainda, em qualquer trabalho, menores de 16 (dezesesseis) anos, salvo na condição de aprendiz, a partir de 14 (quatorze) anos;

10.2 - Quanto à Regularidade Fiscal:

10.2.1 Prova de regularidade com as fazendas:

a) FEDERAL, mediante a apresentação de Certidão Regular relativa aos Tributos Federais e à Dívida Ativa da União, abrangendo inclusive as Contribuições Sociais.

b) ESTADUAL, mediante a apresentação de Certidão Regular relativa aos tributos estaduais, emitida pela respectiva Secretaria de Estado da Fazenda do estado da sede da empresa;

c) MUNICIPAL, mediante a apresentação de Certidão Regular relativa aos tributos municipais, emitida pela respectiva Secretaria de Fazenda do município da sede da empresa.

OBS.: No caso em que a certidão negativa de débitos de tributos, de regularidade fiscal e a certidão negativa de dívida ativa forem unificadas, este documento único poderá ser apresentado.

10.2.2 Prova de situação regular perante o Fundo de Garantia por Tempo de Serviço - **FGTS** (CRE-CEF);

10.2.3 Prova de situação regular perante a **Justiça do Trabalho** (Débitos Trabalhistas);

10.2.4 As empresas enquadradas como ME, EPP ou equiparadas, interessadas em participar do Certame, deverão apresentar a Declaração de Microempresa ou Empresa de Pequeno Porte, ou equiparadas (Anexo 11), ou outro que contenha as mesmas informações não sendo necessário ser idêntico ao modelo apresentado, com assinatura do responsável pela empresa.

10.2.4.1 - A não entrega da Declaração de Enquadramento de Microempresa ou de Empresa de Pequeno Porte, ou equiparada implicará na anulação do direito da mesma em usufruir o regime diferenciado garantido pela Lei Complementar 123/06, alterada pela Lei Complementar nº 147/14.

10.2.4.2 - A falsidade da declaração prestada objetivando os benefícios da Lei Complementar nº 123/06, caracterizará crime de que trata o art. 299 do Código Penal, sem prejuízo do enquadramento em outras figuras penais e da sanção administrativa prevista neste edital.



Município de Chopinzinho

ESTADO DO PARANÁ

CNPJ: 76.995.414/0001-60 e-mail: prefeitura@chopinzinho.br
Telefone (46) 3242-8600 Rua Miguel Procópio Kurpel, nº 3.811, Bairro São Miguel
85.560-000 CHOPINZINHO PARANÁ

10.2.5 – Declaração de Não Parentesco conforme o prejulgado nº 9 do Tribunal de Contas do Estado do Paraná, e de que a Licitante não está incurso nas vedações do Inciso III do Art. 9º da Lei Federal nº 8.666/93. (Anexo 12).

10.3 Quanto à Qualificação Técnica:

10.3.1 Declaração de recebimento de documentos (Anexo nº 02);

10.3.2 **Atestado de visita** (Anexo nº 03), expedida pelo licitador, **a ser agendada** na Divisão de Planejamento e Projetos, para todas as proponentes, ou **Declaração formal de dispensa de visita** (Anexo 4). É recomendado à proponente, quando da visita ao local da(s) obra(s), que obtenha, por sua exclusiva responsabilidade, toda a informação necessária para o preparo de sua proposta. Todos os custos associados com a visita ao local da(s) obra(s) serão arcados integralmente pela própria proponente.

10.3.2.1 A visita técnica poderá ser realizada pelo responsável técnico do proponente, pelo responsável legal ou por profissional vinculado à empresa ou ainda por preposto, havendo a necessidade de comprovação de que o mesmo é representante da licitante, que será autorizado pelo licitador a entrar em suas propriedades (local da obra) com a finalidade de proceder à visita e inspeção.

10.3.3 Declaração de Responsabilidade Técnica indicando o(s) responsável(is) técnico(s) pela execução da(s) obra(s) (Anexo 05) até o seu recebimento definitivo pelo Contratante, com os seguintes profissionais e atribuições:

10.3.3.1 - Engenheiro Civil ou Arquiteto, a ser indicado como **responsável técnico da obra**, vinculado a empresa e que possua **Certidão de Acervo Técnico (CAT)**, emitida pelo Conselho de Classe competente, referente à execução/construção de obra compatível em características com o objeto da licitação.

10.3.4 a declaração de responsabilidade técnica, deverá estar acompanhada de Certidão de Acervo Técnico – CAT, conforme indicado nos itens: **10.3.3.1**.

OBS.: é vedada, sob pena de inabilitação, a indicação de um mesmo técnico como responsável técnico por mais de uma proponente.

10.3.5 Atestado(s) e/ou declaração(s) em nome da proponente, expedido(s) por pessoa jurídica de direito público ou privado, que comprove a capacidade técnica operacional para execução/construção de obra compatível em características com o objeto da licitação.

10.3.6 Declaração de disponibilidade de veículos, máquinas e equipamentos a serem disponibilizados para a execução da(s) obra(s), em todas as suas fases, constando o nome, número do RG, assinatura do responsável legal, o nome, número do RG, número do CREA/CAU e assinatura do responsável técnico capaz e habilitado para este tipo de obra, sob pena de não habilitação.

10.4 Quanto à Qualificação Econômica Financeira:

10.4.1 declaração expressa do responsável legal da proponente participante de que a mesma não se encontra inadimplente ou em processo de falência ou concordata ou impedida de licitar e nem é objeto de quaisquer restrições ou notas desabonadoras no cadastro de quaisquer órgãos da administração pública estadual direta ou indireta;

10.4.2 comprovação do capital social de valor igual ou superior ao estabelecido no **subitem 04.1**.



Município de Chopinzinho

ESTADO DO PARANÁ

CNPJ: 76.995.414/0001-60 e-mail: prefeitura@chopinzinho.br
Telefone (46) 3242-8600 Rua Miguel Procópio Kurpel, nº 3.811, Bairro São Miguel
85.560-000 CHOPINZINHO PARANÁ

10.4.2.1 o valor do capital social poderá ser atualizado pela proponente para a data limite estabelecida para o recebimento das propostas (*envelopes nº 1 e nº 2*) através de índices oficiais específicos para o caso;

10.5 Declaração de que concorda com todas as condições estabelecidas no presente edital e documentos pertinentes, bem como, de inexistência de fatos supervenientes impeditivos da habilitação, (Anexo nº 06) em anexo;

10.6 – Consultas:

10.6.1 – A Comissão Permanente de Licitações efetuará a Consulta Consolidada de Pessoa Jurídica do Tribunal de Contas da União (<https://certidoes-apf.apps.tcu.gov.br/>), que engloba: TCU: Inidôneos - Licitantes Inidôneos; CNJ/CNIA: Cadastro Nacional de Condenações Cíveis por Ato de Improbidade Administrativa e Inelegibilidade; Portal da Transparência: CEIS - Cadastro Nacional de Empresas Inidôneas e Suspensas e CNEP - Cadastro Nacional de Empresas Punidas e a Comprovação de ausência de registro junto ao Cadastro de Impedidos de Licitar, junto ao TCE/PR <https://servicos.tce.pr.gov.br/tcepr/municipal/ail/ConsultarImpedidosWeb.aspx>;

10.6.1.1 - Consoante o entendimento consolidado pelo Tribunal de Contas da União (Acórdãos 266/2019 e 269/2019 – Plenário) e Tribunal de Contas do Estado do Paraná (Acórdãos 3962/20 e 301/21 – Tribunal Pleno), a sanção de suspensão temporária de participação em licitação e impedimento de contratar com a Administração possui efeitos restritos ao âmbito do órgão ou entidade que aplicou a penalidade

10.6.2 - A consulta aos cadastros será realizada em nome da empresa proponente.

10.6.3 - Constatada a existência de sanção, a CPL convocará o licitante para manifestação, previamente à sua desclassificação.

10.6.4 – Mantida a sanção, a CPL reputará o licitante inabilitado, por falta de condição de participação.

10.7 - Os documentos necessários à habilitação poderão ser apresentados em original ou por processo de cópia, autenticada em tabelião de notas ou pela Comissão Permanente de Licitações, na sessão de recebimento das propostas, em confronto com o original, ou publicação em órgão de imprensa oficial, e deverão estar com prazo de validade em vigor. Quando o prazo de validade não estiver expresso no documento, o mesmo será aceito com data de emissão não superior a 60 (*sessenta*) dias da data limite estabelecida para o recebimento das propostas (*envelopes nº 1 e nº 2*).

11. PROPOSTA DE PREÇOS - ENVELOPE Nº 2

Envelope nº 2, devidamente fechado e inviolado, contendo os documentos abaixo relacionados:

11.1 Proposta de Preços

11.1.1 Deverá ser apresentada uma proposta de preços (modelo Anexo nº 07) deverá ser apresentada, datilografada ou impressa por computador com tinta indelével, sem rasura e entrelinhas. A proposta de preços deverá ser elaborada considerando-se que o objeto será executado pelo regime de empreitada por preço global por lote a preços fixos e sem direito a reajustamento. A proposta deverá conter:

- a) razão social, endereço, telefone, E-mail e o CPNJ da proponente;
- b) nome do titular ou do representante legalmente constituído com respectiva assinatura;
- c) data;



Município de Chopinzinho

ESTADO DO PARANÁ

CNPJ: 76.995.414/0001-60 e-mail: prefeitura@chopinzinho.br
Telefone (46) 3242-8600 Rua Miguel Procópio Kurpel, nº 3.811, Bairro São Miguel
85.560-000 CHOPINZINHO PARANÁ

d) preço global do objeto em moeda brasileira corrente, grafado em algarismos;

e) prazo de execução do objeto em dias;

f) prazo de validade da proposta (*mínimo de 60 dias*), contados a partir da data limite estabelecida para o recebimento das propostas (*envelopes nº 1 e nº 2*), pela Comissão Permanente de Licitações.

Em casos excepcionais, previamente à expiração do prazo original de validade da proposta, o licitador poderá solicitar às proponentes, uma prorrogação específica no prazo de validade. A solicitação e as respostas deverão ser formuladas por escrito. No caso da proponente recusar-se a estender o prazo de validade da proposta, sua proposta será rejeitada. Caso a proponente concorde com a dilação do prazo solicitado, não será permitido modificar a respectiva proposta, nem ser motivo para arguir futuramente qualquer alteração de preços.

11.2 Planilha de Serviços (Planilha orçamentária).

Junto com a Proposta deverá ser apresentada uma planilha de serviços (Anexo nº 08) impressa por computador (conforme modelo digital disponibilizado), sem rasura e entrelinhas, e deverá conter:

- razão social;
- município, objeto e projeto;
- data;
- discriminação dos serviços, quantidades, unidades de medida, preços unitários, preços subtotais e preço total.**
- nome, RG nº e assinatura do responsável legal pela empresa, bem como o nome, número do registro no CREA ou CAU e assinatura do responsável técnico.

A proponente deverá preencher as Planilhas de Serviços (Orçamentária) (**compatível com a planilha digital apresentada pelo Município**).

11.2.1 Descrição dos serviços e quantidades

11.2.1.1 O rol dos serviços (descrição dos serviços) e as quantidades serão fornecidas pelo licitador. O rol de serviços e as quantidades fornecidas pelo licitador não poderão ser alteradas pela proponente. Também é vedada a inclusão ou subtração, pela proponente, de serviços e de quantidades, no rol de serviços e de quantidades, fornecidas pelo licitador, sob pena de desclassificação.

11.2.1.2 O Contratante, se reserva o direito de, em qualquer ocasião, fazer alterações no projeto que impliquem a redução ou o aumento de volume dos serviços, nos limites permitidos pela legislação vigente, baseando-se, para tanto, nas quantidades determinadas pela fiscalização e nos preços unitários apresentados na licitação, tudo devidamente precedido de indispensável justificativa técnica e de termo aditivo ao Contrato.

11.2.2 Preços Unitários

11.2.2.1 Os preços unitários deverão ser relacionados na Planilha de Serviços na coluna “preço unitário” e deverão ser apresentados para cada serviço, em conformidade com o projeto e compatível com a planilha apresentada, as especificações e as demais peças fornecidas pelo licitador.

11.2.2.2 Deverão estar incluídos nos preços unitários: materiais, equipamentos, testes, aparelhos, ferramentas, instrumentos, materiais de consumo, mão-de-obra, dissídios coletivos, seguros em geral, encargos de legislação social, trabalhista, previdenciária, infortúnio do trabalho, impostos, taxas, administração, lucro e quaisquer outras despesas necessárias não especificadas neste Edital, mas julgadas essenciais à execução da(s) obra(s).



Município de Chopinzinho

ESTADO DO PARANÁ

CNPJ: 76.995.414/0001-60 e-mail: prefeitura@chopinzinho.br
Telefone (46) 3242-8600 Rua Miguel Procópio Kurpel, nº 3.811, Bairro São Miguel
85.560-000 CHOPINZINHO PARANÁ

11.2.2.3 A proponente deverá estar apta, quando solicitada pela Comissão Permanente de Licitações, a apresentar uma detalhada composição de preços unitários que demonstrem a viabilidade técnica e econômica do preço global proposto para a(s) obra(s).

11.2.2.4 As composições de preços, referidas no **subitem 11.2.2.3**, deverão ser entregues por escrito ao presidente da Comissão Permanente de Licitações, no prazo improrrogável de 48 (*quarenta e oito*) horas após o recebimento da solicitação.

11.2.2.5 Junto com a Proposta deverá ser apresentado também o Cálculo do BDI e o Cronograma Físico-Financeiro. (**compatíveis com os arquivos digitais apresentados pelo Município**).

12. DISPOSIÇÕES REFERENTES À PROPOSTA DE PREÇOS

12.1 A apresentação da proposta de preços na licitação será considerada como evidência de que a proponente examinou completamente os projetos, as especificações, e demais documentos que os comparou entre si, e que obteve as informações necessárias e satisfatórias sobre qualquer ponto duvidoso antes de preparar a sua proposta de preços, e que os documentos da licitação lhe permitiram preparar uma proposta de preços completa e satisfatória.

12.2 Fica entendido que os projetos, as peças gráficas, as especificações técnicas, memoriais e todos os documentos são complementares entre si, de modo que qualquer detalhe, que se mencione em um e se omita em outro será considerado especificado e válido.

12.3 Nenhuma reivindicação por parte da proponente para pagamento adicional será considerada se decorrer de erro ou má interpretação, pela mesma, do objeto do lote, do Edital, das peças gráficas, das especificações técnicas, memoriais e/ou dos demais documentos da licitação.

13. RECEPÇÃO E ABERTURA DAS PROPOSTAS.

13.1 No dia, na hora e no local fixado neste edital, a Comissão Permanente de Licitações receberá os envelopes fechados e inviolados, de cada proponente; rubricará, juntamente com os representantes que assim o desejarem, o **envelope nº 2**, que contém a(s) proposta(s) de preço(s), para cada lote, e procederá à abertura do **envelope nº 1**, que contém a documentação que será submetida ao exame da Comissão Permanente de Licitações e das proponentes interessadas.

13.2 Juntamente com o recebimento dos envelopes fechados e inviolados, o representante da proponente, se não for membro integrante da diretoria e querendo participar ativamente (*com poderes legais para representar a proponente*) da sessão, deverá apresentar à Comissão Permanente de Licitações a carta-credencial que lhe outorga poder legal junto à mesma, conforme Anexo nº 01, com firma reconhecida, ou através de procuração passada em cartório.

13.3 Uma mesma pessoa não poderá representar mais de uma proponente sob pena de inabilitação das proponentes que o mesmo representa.

13.4 Na hora marcada para a entrega dos **envelopes nº 1 e nº 2** e aberto o primeiro, mais nenhum será recebido.

13.5 Em nenhuma hipótese, será concedido prazo para apresentação ou substituição de documentos exigidos e não inseridos nos **envelopes nº 1 e nº 2**, ressalvados os erros e omissões sanáveis previstos no **subitem 16.5**. No entanto, é facultado à Comissão Permanente de Licitações a realização de diligências destinadas a esclarecer a instrução do processo licitatório em qualquer fase da licitação, bem como poderá solicitar informações ou esclarecimentos complementares que julgar necessários e, ainda, solicitar o original de documento apresentado pela proponente, devendo esta apresentá-lo num prazo máximo de 48 (*quarenta e oito*) horas, desde que não altere a substância de sua oferta.



Município de Chopinzinho

ESTADO DO PARANÁ

CNPJ: 76.995.414/0001-60 e-mail: prefeitura@chopinzinho.br
Telefone (46) 3242-8600 Rua Miguel Procópio Kurpel, nº 3.811, Bairro São Miguel
85.560-000 CHOPINZINHO PARANÁ

13.6 Após a rubrica dos documentos pela Comissão Permanente de Licitações e pelos presentes que assim o desejarem, a mesma cientificará aos interessados que o resultado da análise da **HABILITAÇÃO PRELIMINAR** e a data da sessão de abertura dos **envelopes nº 2** serão comunicados diretamente às proponentes através dos meios usuais de comunicação (*edital, e-mail e publicação na imprensa oficial*).

13.7 Será lavrada ata circunstanciada da reunião de recepção e abertura das propostas (*envelope nº 1 e nº 2*), que registrará as reclamações, observações e demais ocorrências, e será assinada pela Comissão Permanente de Licitações e pelas proponentes presentes, que assim o desejarem.

13.8 Caso a Comissão Permanente de Licitações conclua o exame dos documentos de habilitação de todas as proponentes participantes, na própria reunião de recepção e abertura das propostas, anunciará o resultado da habilitação preliminar. Se todas as participantes renunciarem ao prazo para interposição de recurso, quanto à fase de habilitação preliminar, mediante termo de renúncia ou manifestação expressa na respectiva ata, a Comissão Permanente de Licitações devolverá, mediante recibo ou protocolo, às proponentes inabilitadas os respectivos envelopes nº 2 fechados e inviolados e procederá à abertura dos envelopes nº 2 das proponentes habilitadas.

14. ANÁLISE DOS DOCUMENTOS DA HABILITAÇÃO PRELIMINAR

14.1 Não será habilitada a proponente que deixar de apresentar qualquer documento exigido ou em desacordo com este edital, exceto o do **subitem 13.2**, ressalvados os erros e omissões sanáveis previstos no **subitem 16.5**.

14.2 Qualquer documento, que estiver incompleto, com rasura e/ou com borrão e/ou com prazo de validade vencido, será considerado nulo e sem validade para esta licitação.

14.3 Não serão aceitos protocolos em substituição a documentos.

14.4 Será considerada habilitada a proponente cuja documentação atenda às exigências estabelecidas no edital.

14.5 Se todas as proponentes forem inabilitadas, a Comissão Permanente de Licitações poderá fixar às proponentes o prazo de 8 (oito) dias úteis para apresentação de nova documentação.

14.6 Será comunicada diretamente às proponentes através dos meios usuais de comunicação (*edital, e-mail e/ou outro*) o resultado do exame da habilitação preliminar.

15. ABERTURA DO ENVELOPE Nº 2 - PROPOSTA DE PREÇOS

15.1 Na data e hora fixada para a reunião de abertura dos **envelopes nº 2**, a Comissão Permanente de Licitações devolverá, mediante protocolo, às proponentes inabilitadas os respectivos **envelopes nº 2** fechados e inviolados. Caso a proponente inabilitada não se fizer representar nesse ato, o **envelope nº 2** será devolvido, através dos meios convencionais, após a homologação da licitação.

15.2 Na data e hora aprazada, a Comissão Permanente de Licitações procederá à abertura dos **envelopes nº 2** das proponentes habilitadas, lendo em voz alta o nome da proponente, o objeto, o preço global por lote, o prazo de execução e o prazo de validade de cada proposta, que será rubricada pela Comissão Permanente de Licitações e pelos representantes das proponentes presentes que assim o desejarem.

15.3 Ultrapassada a fase de habilitação e abertas as propostas (*envelopes nº 2*), a Comissão Permanente de Licitações não poderá desclassificar as proponentes por motivos relacionados com a habilitação preliminar, salvo em razão de fato ou fatos supervenientes ou conhecidos após a análise dos documentos de habilitação preliminar.



Município de Chopinzinho

ESTADO DO PARANÁ

CNPJ: 76.995.414/0001-60 e-mail: prefeitura@chopinzinho.br
Telefone (46) 3242-8600 Rua Miguel Procópio Kurpel, nº 3.811, Bairro São Miguel
85.560-000 CHOPINZINHO PARANÁ

15.4 Será lavrada ata circunstanciada da reunião de abertura das propostas (*envelope nº 2*), que registrará as reclamações, observações e demais ocorrências, e será assinada pela Comissão Permanente de Licitações e pelas proponentes presentes, que o assim desejarem.

16 JULGAMENTO E CLASSIFICAÇÃO DAS PROPOSTAS DE PREÇOS

16.1 A Comissão Permanente de Licitações avaliará, julgará e classificará as propostas de preços e elaborará um relatório de suas conclusões, o qual será encaminhado à autoridade competente para as demais providências.

16.2 O critério a ser utilizado no julgamento das propostas será a da proposta de menor preço global por lote analisado, desde que cumprido o exigido no edital.

16.3 Antes da avaliação detalhada, a Comissão Permanente de Licitações determinará se cada proposta está adequada aos termos dos documentos desta licitação. Para as finalidades ali previstas, uma proposta substancialmente adequada será aquela que se harmonizar com todos os termos e condições dos documentos dessa licitação, sem ressalva ou desvio material. Desvio ou ressalva material é a que afeta de modo substancial o objeto, a qualidade, o resultado da(s) obra(s) ou que limita, de modo conflitante com os termos do edital, os direitos do Contratante ou as obrigações da proponente, na forma do contrato e cuja retificação prejudicaria a posição competitiva de outras proponentes que apresentaram propostas substancialmente adequadas.

16.4 Uma proposta configurada como substancialmente não adequada será rejeitada e não poderá ser adequada subsequentemente, mediante correção da não harmonização, pela proponente.

16.5 A Comissão Permanente de Licitações poderá relevar, numa proposta, qualquer informalidade, não harmonização ou irregularidade de natureza secundária que não constitua um desvio significativo, contanto que essa relevância não prejudique ou afete a classificação relativa de qualquer proponente. Entende-se por informalidade, não harmonização ou irregularidade de natureza secundária que não constitua um desvio significativo, geralmente omissões relacionadas com a verificação de dados ou informações de tipo histórico. Contudo, existem tipos de erros ou omissões básicas, que por sua gravidade, tradicionalmente são considerados insanáveis. Servem de exemplo, entre outras: A falta de assinatura em documentos, na proposta de preços, na planilha de serviços e no cronograma físico-financeiro, assinatura aposta por elemento não credenciado ou não habilitado.

16.6 A Comissão Permanente de Licitações fará a conferência da planilha de serviços, que contém a descrição dos serviços, unidades, quantidades e preços unitários. Constatado erro aritmético serão efetuadas as devidas correções, de acordo com o Edital. Para fins de rejeição, comparação e classificação das propostas de preços, prevalecerá o preço analisado e as eventuais adequações pertinentes, quer seja para mais ou para menos e, com o assentimento da proponente, deverá ser considerado como aceito. Se a proponente não aceitar a correção do preço analisado, sua proposta será rejeitada.

16.6.1 Se existir erro aritmético na multiplicação da quantidade pelo preço unitário, o preço unitário prevalecerá a menos que, na opinião da Comissão Permanente de Licitações, exista um erro grosseiro e óbvio de pontuação decimal no preço unitário. Neste caso, o preço total/parcial cotado prevalecerá e o preço unitário será corrigido.

16.6.2 Nos casos em que houver uma discrepância entre o valor do total indicado na planilha de serviços e o valor do total conferido, prevalecerá o valor conferido.

16.6.3 Nos casos em que houver discrepância entre o preço global indicado na Proposta e o preço global analisado, prevalecerá o preço global analisado.



Município de Chopinzinho

ESTADO DO PARANÁ

CNPJ: 76.995.414/0001-60 e-mail: prefeitura@chopinzinho.br
Telefone (46) 3242-8600 Rua Miguel Procópio Kurpel, nº 3.811, Bairro São Miguel
85.560-000 CHOPINZINHO PARANÁ

16.7 Será desclassificada:

16.7.1 a proposta elaborada em desacordo com o presente edital, a que proponha qualquer oferta de vantagens não previstas no edital, ou que apresente preços ou vantagens baseadas nas ofertas das demais proponentes;

16.7.2 a proposta que apresente preços unitários simbólicos, irrisórios ou de valor zero;

16.7.3 a proposta que venha a ser considerada inexequível pela Comissão Permanente de Licitações, quando for razoável concluir que a proponente não seria capaz de executar o contrato ao preço de sua oferta;

16.7.3.1 Preços manifestamente inexequíveis são aqueles cuja viabilidade não possa ser demonstrada através de documentação que comprove a coerência dos custos dos insumos com os de mercado e que os coeficientes de produtividade são compatíveis com a execução do objeto do contrato, condições estas necessariamente especificadas no ato convocatório da licitação.

16.7.3.2 Consideram-se inexequíveis as propostas cujos preços globais por lote analisados sejam inferiores a 70% (setenta por cento) do menor dos seguintes valores:

a) preço global orçado pelo licitador.

16.7.4 a proposta cujo preço analisado for superior ao preço máximo do lote, estabelecido no **item 04**;

16.7.5 quando for evidente a inexistência de TOMADA DE PREÇOS ou a existência de conluio ou práticas de corrupção em licitações e/ou em execução de contratos, sujeitas às sanções previstas na legislação.

16.7.6 Se de acordo com o procedimento administrativo ficar comprovado que um representante do licitador, servidor ou quem atue em seu lugar e/ou proponente incorreu em práticas corruptas contrárias aos mais altos níveis éticos, o licitador, poderá:

a) rejeitar qualquer proposta de adjudicação relacionada com o respectivo processo de aquisição ou contratação;

b) declarar o proponente inelegível, para participar em futuras licitações ou contratos financiados com recursos advindos do Tesouro do Município de Chopinzinho-PR.

16.7.7 A proponente vencedora deverá permitir ao Município, ou a quem designe inspecionar ou realizar auditorias dos registros contábeis e financeiros, relacionados com a execução do contrato.

16.8 No caso de haver divergência entre o preço global grafado em algarismos e o grafado por extenso, prevalecerá o grafado por extenso.

16.9 À Comissão Permanente de Licitações é facultado propor, mediante parecer fundamentado, desclassificação de uma ou mais propostas de preços quando ocorrerem fato ou fatos supervenientes que justifiquem tal medida.

16.10 Se todas as propostas de preços forem desclassificadas, a Comissão Permanente de Licitações poderá fixar às proponentes o prazo de 8 (oito) dias úteis para apresentação de outra proposta de preços.



Município de Chopinzinho

ESTADO DO PARANÁ

CNPJ: 76.995.414/0001-60 e-mail: prefeitura@chopinzinho.br
Telefone (46) 3242-8600 Rua Miguel Procópio Kurpel, nº 3.811, Bairro São Miguel
85.560-000 CHOPINZINHO PARANÁ

16.11 Ocorrendo empate no preço analisado entre duas ou mais propostas de preços, a Comissão Permanente de Licitações procederá ao sorteio, em sessão pública, para se conhecer a ordem de classificação.

16.12 A classificação das propostas de preços será comunicada diretamente às proponentes através dos meios usuais de comunicação (*editais, e-mail e publicação na imprensa oficial*).

16.13 - Antes da classificação definitiva, será assegurado como critério de desempate, a preferência de contratação para as ME, EPP ou Equiparada.

16.14 - Considerar-se-á empate quando as propostas apresentadas por microempresa, empresas de pequeno porte ou empresa individual de responsabilidade limitada sejam iguais ou até 10% (dez por cento) superiores à proposta de menor preço classificada, desde que esta não tenha sido apresentada por outra ME, EPP ou Equiparada.

16.15 - Ocorrendo o empate acima descrito, a ME, EPP ou Equiparada melhor classificada poderá apresentar nova proposta de preço inferior à menor proposta classificada, na própria sessão se presente o representante com poder para ofertar nova proposta ou no prazo de 24 horas se não estiver presente. Uma vez apresentada nova proposta em valor inferior será considerada vencedora do certame e adjudicado o objeto em seu favor.

17 - ADJUDICAÇÃO E CONTRATAÇÃO

17.1 - Até a assinatura do termo de contrato de empreitada, o licitador poderá desclassificar, por despacho fundamentado, qualquer proponente, sem que lhe caiba indenização ou ressarcimento e sem prejuízo de outras sanções cabíveis, havendo conhecimento de qualquer fato ou circunstância, anterior ou posterior ao julgamento da licitação, que desabone sua idoneidade ou capacidade financeira, técnica ou administrativa.

17.2 A execução da(s) obra(s)/serviço(s) dar-se-á mediante termo de contrato de empreitada, a ser firmado entre o licitador e a proponente vencedora da licitação, após a homologação da licitação.

17.3 A proponente vencedora será convocada para assinar o termo de contrato de empreitada, conforme modelo nº 10, dentro do prazo máximo de 5 (*cinco*) dias úteis, a partir da data da homologação do lote, sob pena de decair o direito de contratação, sujeitando-se, ainda, às penalidades previstas em lei.

17.4 É facultado ao licitador, quando a convocada não assinar o termo de contrato de empreitada, convocar as proponentes remanescentes, na ordem de classificação, para fazê-lo em igual prazo e nas mesmas condições propostas pelo primeiro classificado ou solicitar a revogação da presente.

17.5 - O(s) Contrato(s) poderá(ão) ser alterado(s), inclusive quanto as prorrogações de prazos de execução (Lei 8.666/93), mediante a celebração de termo aditivo e/ou apostilamento, nos casos previstos em lei, que ao contrato se aderirá passando a dele fazer parte.

17.6 - Aplica-se ao(s) Contrato(s), sem prejuízo das disposições anteriores/posteriores, as hipóteses de acréscimos ou supressões quantitativas e qualitativas ao objeto, previstas na Lei nº 8.666/93.

18 - GARANTIA DE EXECUÇÃO E ADICIONAL

18.1 A proponente vencedora, deverá apresentar na assinatura do termo de Contrato de Empreitada, a formalização da garantia de execução e da garantia adicional, se houver, que servirá de garantia à fiel observância das obrigações contratuais.



Município de Chopinzinho

ESTADO DO PARANÁ

CNPJ: 76.995.414/0001-60 e-mail: prefeitura@chopinzinho.br
Telefone (46) 3242-8600 Rua Miguel Procópio Kurpel, nº 3.811, Bairro São Miguel
85.560-000 CHOPINZINHO PARANÁ

18.6 O valor da garantia de execução será obtido pela aplicação de 5% (cinco por cento) sobre o valor contratual, acrescido da garantia adicional se houver.

18.7 O recolhimento da garantia de execução e da garantia adicional, se houver, deverá ser efetuada nos termos do Art. 56, § 1º, I, II e III da Lei nº 8.666/93.

I - caução em dinheiro ou em títulos da dívida pública, devendo estes ter sido emitidos sob a forma escritural, mediante registro em sistema centralizado de liquidação e de custódia autorizado pelo Banco Central do Brasil e avaliados pelos seus valores econômicos, conforme definido pelo Ministério da Fazenda;

([Redação dada pela Lei nº 11.079, de 2004](#))

II - seguro-garantia; ([Redação dada pela Lei nº 8.883, de 1994](#))

III - fiança bancária. ([Redação dada pela Lei nº 8.883, de 8.6.94](#))

18.8 Qualquer majoração do valor contratual obrigará a contratada a depositar, nas mesmas modalidades do item anterior, valor correspondente a 5% (cinco por cento) do valor da alteração. No caso de redução do valor contratual, poderá a contratada ajustar o valor da garantia de execução, se assim o desejar.

18.9 A contratada perderá a garantia de execução e a garantia adicional, se houver, quando:

- a) da inadimplência das obrigações e/ou rescisão unilateral do termo de Contrato de Empreitada;
- b) quando do não recebimento provisório e definitivo e/ou não aceitação pelo licitador da obra.

18.10 A devolução da garantia de execução ou o valor que dela restar, dar-se-á por requerimento mediante a apresentação de:

- a) termo de recebimento definitivo;
- b) apresentação da GFIP;
- c) comprovantes, nos casos previstos, de ligações definitivas de água e/ou energia elétrica. As despesas referentes ao consumo de água e energia, durante a execução do objeto, são de inteira responsabilidade da contratada.

19. RECURSOS

19.1 É facultado a qualquer proponente formular reclamações e impugnações no transcurso das sessões públicas da licitação, para que constem em ata dos trabalhos.

19.2 Na ata de abertura das propostas, poderão ser registradas observações feitas por parte das proponentes. Elas poderão ou não ser levadas em consideração pela Comissão Permanente de Licitações para efeito de julgamento. No prazo máximo de 5 (cinco) dias úteis, contados a partir da ata de abertura dos envelopes ou do conhecimento, pelas proponentes do resultado concernente à habilitação e/ou classificação, qualquer proponente poderá interpor recurso administrativo junto ao licitador.

19.3 Cabe à proponente observar o disposto no Artigo 109 da Lei Federal nº 8.666/93 e suas alterações.

19.4 Os recursos interpostos fora do prazo não serão recebidos em face da preclusão da faculdade processual.

19.5 Os recursos interpostos fora do prazo não serão recebidos em face da preclusão da faculdade processual.



Município de Chopinzinho

ESTADO DO PARANÁ

CNPJ: 76.995.414/0001-60 e-mail: prefeitura@chopinzinho.br
Telefone (46) 3242-8600 Rua Miguel Procópio Kurpel, nº 3.811, Bairro São Miguel
85.560-000 CHOPINZINHO PARANÁ

20 PRAZOS

20.1 - O **prazo de execução** para o Lote 01 será de 180 (**cento e oitenta**) dias, a contar da data da Ordem de Serviço.

20.2 - O **prazo de execução** para o Lote 02 será de 120 (**cento e vinte**) dias, a contar da data da Ordem de Serviço.

20.3 - O **prazo de execução** para o Lote 03 será de 90 (**noventa**) dias, a contar da data da Ordem de Serviço.

20.4 - A obra deverá ser iniciada no prazo máximo de 15 dias após a emissão da ordem de serviço.

20.5 - Os prazos de vigência dos contratos serão de: lote 01, 360 (trezentos e sessenta) dias, lotes 02 e 03, 240 (duzentos e quarenta) dias a contar da data da assinatura dos mesmos.

20.6 - Havendo interesse da **Contratante**, ambos os prazos poderão ser prorrogados por Termo Aditivo, conforme dispõe Lei nº 8.666, de 1993 e alterações.

20.7 - A prorrogação do **prazo de execução** deve ser manifestada pela **Licitante Vencedora**, no prazo máximo de 48 (quarenta e oito) horas antecedente ao término do prazo de execução contratual.

20.8 - A proponente vencedora será convocada para assinar o Contrato de Empreitada, conforme Modelo nº 10, dentro do prazo máximo de 5 (*cinco*) dias úteis, a partir da data da homologação da licitação, sob pena de decair o direito de contratação, sujeitando-se, ainda, às penalidades previstas em lei.

20.9 - No ato da assinatura do Contrato, a proponente vencedora deverá apresentar o Cronograma Físico Financeiro Executivo da obra.

20.10 - O prazo de execução da(s) obra(s) poderá ser alterado, com expressa anuência do Contratante, nos seguintes casos:

20.11 - Alteração do projeto e/ou especificações técnicas e/ou memoriais pelo Contratante, quando houver: (i) serviços extraordinários que alterem as quantidades, (ii) serviços complementares, obedecidos os dispositivos regulamentares, (iii) atraso no fornecimento de dados informativos, materiais e qualquer subsídio à(s) obra(s) do lote, que estejam sob responsabilidade expressa do Contratante, (iv) por atos do Contratante que interfiram na execução contratual, (v) atos de terceiros que interfiram no prazo de execução ou outros devidamente justificados e aceitos pelo Contratante;

20.12 - Por motivos de força maior ou caso fortuito, entre outros, “*lock out*”, perturbações industriais, guerras, atos de inimigo público, bloqueio, insurreições, epidemias, quarentenas, avalanches, terremotos, enchentes, explosões ou quaisquer outros acontecimentos semelhantes e equivalentes a estes, desde que estes fatos tenham influência direta sobre a execução da(s) obra(s) e que fujam ao controle seguro de qualquer das partes interessadas, as quais não consigam impedir sua ocorrência. A expressão “força maior” deve também incluir qualquer atraso causado por legislação, regulamentação ou atos governamentais, por ação ou omissão do Contratante, que venham causar atrasos à Contratada. Nenhuma parte será responsável perante a outra pelos atrasos ocasionados por motivo de força maior.

20.13 - Enquanto perdurarem os motivos de força maior ou suspensão do contrato por ordem do Contratante, cessam os deveres e responsabilidades de ambas as partes, em relação ao contrato. Os atrasos provenientes de greves ocorridas na Contratada ou atrasos por parte de suas eventuais subcontratadas não poderão ser alegados como decorrentes de força maior.



Município de Chopinzinho

ESTADO DO PARANÁ

CNPJ: 76.995.414/0001-60 e-mail: prefeitura@chopinzinho.br
Telefone (46) 3242-8600 Rua Miguel Procópio Kurpel, nº 3.811, Bairro São Miguel
85.560-000 CHOPINZINHO PARANÁ

21 - PENALIDADES

21.1 - Denúncias relacionadas ao não cumprimento do(s) Contrato(s) e seus anexos, estarão sujeitas as penalidades previstas na legislação, tais como: advertência escrita, advertência escrita com prazo para correção, penalidades pecuniárias com os respectivos valores, ordem de ressarcimento, suspensão temporária, rescisão do contrato, bem como a adoção das medidas do art. 80, da Lei nº 8.666/93, e demais dispositivos normativos que regem a matéria.

21.2 - O CONTRATANTE decide aplicar ao(s) Contrato(s) gerados, na hipótese de inexecução das obrigações pela CONTRATADA, o disposto nos artigos 81, 86, 87 e 88 da Lei nº 8.666/93, e as seguintes penalidades:

I - advertência escrita: quando houver distorções ou faltas leves, que não decorram de dolo ou naquelas que não impliquem em prejuízo grave ao usuário, população, servidores e empregados públicos, nem em ato lesivo à Administração, caracterizando negligência administrativa.

II - advertência escrita com prazo para correção: impostas em razão de excessos, omissões ou dolo que configurem distorções médias ou graves, que possam ser corrigidas e adequadas no prazo de até 60 (sessenta) dias.

III - penalidades pecuniárias:

a) multa-dia moratória devido ao não cumprimento no prazo assinalado, da advertência disciplinada no item II desta Cláusula, correspondente a 0,5% (zero virgula cinco por cento) do valor total do Contrato;

b) multa-dia moratória devido a suspensão, inexecução, execução parcial ou atraso injustificado na entrega ou correção de vícios do objeto, produto ou serviço, correspondente a 1% (um por cento) do valor total do Contrato, podendo ser imposta até o limite máximo de 30 (trinta) dias multa;

c) multa punitiva de 1% (um por cento) do valor total do Contrato, quando verificada distorções médias;

d) multa punitiva de 5% (cinco por cento) do valor total do Contrato, quando verificada distorções graves;

e) multa punitiva de 15% (quinze por cento) do valor total do Contrato, na hipótese de rescisão contratual motivada pela inexecução total ou parcial injustificada do Contrato, por parte da CONTRATADA, nos termos da Lei nº 8.666/93;

f) multa punitiva de 30% (trinta por cento) do valor total do Contrato, na hipótese de rescisão contratual motivada por atos de improbidade administrativa, praticada em conjunto com agente público.

IV - suspensão temporária da prestação de serviços: será aplicada nas ações que resultem danos financeiros e patrimoniais à Administração, ou que infrinjam as normas regulamentares e legais.

V - rescisão do Contrato: será determinada em situações graves, de alta relevância ou em razão do interesse público, sem prejuízo das demais disposições deste Contrato.

VI - A rescisão do Contrato, quando motivada por qualquer razão do item anterior, implicará na apuração de perdas e danos e aplicação das demais penalidades legais cabíveis.

VII - O CONTRATANTE resolve aplicar ao Contrato, no que tange à rescisão, os artigos 78, 79 e 80 da Lei nº 8.666/93.



Município de Chopinzinho

ESTADO DO PARANÁ

CNPJ: 76.995.414/0001-60 e-mail: prefeitura@chopinzinho.br
Telefone (46) 3242-8600 Rua Miguel Procópio Kurpel, nº 3.811, Bairro São Miguel
85.560-000 CHOPINZINHO PARANÁ

21.3 - Na aplicação das penalidades contratuais, será observado as disposições da Lei nº 8.666/93, quando aos procedimentos, contraditório e ampla defesa.

21.4 - Na hipótese de aplicação das penalidades pecuniárias referidas nos itens anteriores, fica o CONTRATANTE autorizado a reter, até o limite das multas aplicadas, os créditos a que teria direito.

21.5 - Inexistindo créditos em favor da CONTRATADA ou sendo estes insuficientes para fazer face ao montante das penalidades pecuniárias aplicadas, o CONTRATANTE oficiará à CONTRATADA para que esta recolha aos cofres municipais, no prazo máximo de 05 (cinco) dias úteis, a contar da data do recebimento do comunicado, o valor resultante das penalidades aplicadas, ou a diferença entre estes e os créditos retidos.

21.6 - Caso a CONTRATADA não efetue o recolhimento no prazo estipulado no item anterior, o valor correspondente será cobrado judicialmente.

21.7 - Compete ao Prefeito Municipal a aplicação das medidas previstas nesta Cláusula, observado o seguinte procedimento, via sistema 1Doc do CONTRATANTE, nesta ordem:

21.7.1 - Manifestação do Fiscal, com os documentos pertinentes à comprovação das situações e dos fatos a serem apurados;

21.7.2 - Manifestação do gestor do Contrato(s) e/ou do(a) Secretário(a) Municipal de Educação, Cultura e Esporte, com os documentos pertinentes à comprovação das situações e dos fatos a serem apurados;

21.7.3 - Notificação da CONTRATADA, via sistema 1Doc, para apresentação de defesa escrita, no prazo de 15 (quinze) dias úteis, sendo a notificação assinada e encaminhada pelo gestor do Contrato;

21.7.4 - Parecer da Procuradoria-Geral do Município;

21.7.5 - Decisão do Prefeito Municipal;

21.7.6 - Notificação da CONTRATADA, via sistema 1Doc, para ciência quanto ao resultado do processo, em decisão irrecurável;

21.7.7 - As medidas previstas no art. 80, da Lei nº 8.666/93, e demais dispositivos normativos que regem o objeto da contratação, poderão ser aplicadas imediatamente, independentemente da apresentação de defesa prévia da CONTRATADA, sem prejuízo do contraditório e ampla defesa posterior (diferido), em situações consideradas urgentes e previstas no Contrato.

22 - RESCISÃO

22.1 – O(s) Contrato(s) gerados desta Licitação poderá(ão) ser rescindido(s):

22.1.1 - Quando houver descumprimento de suas Cláusulas e condições por parte da CONTRATADA, ou seu cumprimento irregular ou, ainda, a inexecução sem justa causa, ou sem a prévia comunicação ao CONTRATANTE;

22.1.2 - Por acordo entre as partes, desde que não implique em prejuízo ao Município e haja conveniência e oportunidade do CONTRATANTE;

22.1.3 - A CONTRATADA reconhece os direitos do CONTRATANTE à rescisão no caso de inexecução total ou parcial do(s) Contrato(s), sem prejuízo do art. 80, da Lei nº 8.666/93 e demais dispositivos normativos aplicáveis.



Município de Chopinzinho

ESTADO DO PARANÁ

CNPJ: 76.995.414/0001-60 e-mail: prefeitura@chopinzinho.br
Telefone (46) 3242-8600 Rua Miguel Procópio Kurpel, nº 3.811, Bairro São Miguel
85.560-000 CHOPINZINHO PARANÁ

22.2 – O(s) Contrato(s) poderá(ão) ser rescindido(s), ainda, nas hipóteses estabelecidas nos artigos 77 a 79 da Lei nº 8.666/93, o que a CONTRATADA declara expressamente conhecer.

22.3 - Na hipótese de rescisão por culpa da CONTRATADA, fica o CONTRATANTE autorizado a reter, até o limite dos prejuízos experimentados, os créditos a que teria direito.

22.4 - Inexistindo créditos em favor da CONTRATADA ou sendo estes insuficientes para fazer face ao montante dos prejuízos, o CONTRATANTE oficiará à CONTRATADA para que esta recolha aos cofres municipais, no prazo máximo de 05 (cinco) dias úteis, a contar da data do recebimento do comunicado, o valor resultante dos prejuízos decorrentes da rescisão contratual, ou a diferença entre estes e os créditos retidos.

22.5 - Caso a CONTRATADA não efetue o recolhimento no prazo estipulado no item anterior, o valor correspondente ao prejuízo experimentado pelo CONTRATANTE será cobrado judicialmente.

22.6 - Reserva-se ao CONTRATANTE o direito de rescindir unilateralmente o(s) Contrato(s) ocorrendo qualquer hipótese de cisão, fusão ou incorporação que possa prejudicar a execução do objeto contratado.

22.7 - A inexecução do contrato pela CONTRATADA poderá ensejar na rescisão e/ou aplicação de alguma das medidas do art. 80, da Lei nº 8.666/93, e demais dispositivos normativos que regem a matéria, quando verificadas as seguintes situações, dentre outras:

22.7.1 - A não execução dos serviços contratados;

22.7.2 - Inexecução do objeto do(s) Contrato(s), sem justa causa e/ou prévia comunicação ao CONTRATANTE;

22.7.3 - Não atendimento das determinações da autoridade ou servidor designado para acompanhar e fiscalizar a execução do Contrato(s).

22.8 - Compete ao Prefeito Municipal a aplicação das medidas previstas nesta Cláusula, observado o seguinte procedimento, via sistema 1Doc do CONTRATANTE, nesta ordem:

22.8.1 - Manifestação do Fiscal, com os documentos pertinentes à comprovação das situações e dos fatos a serem apurados;

22.8.2 - Manifestação do gestor do(s) Contrato(s) e/ou do(a) Secretário(a) Municipal de Educação, Cultura e Esporte, com os documentos pertinentes à comprovação das situações e dos fatos a serem apurados;

22.8.3 - Notificação da CONTRATADA, via sistema 1Doc, para apresentação de defesa escrita, no prazo de 15 (quinze) dias úteis, sendo a notificação assinada e encaminhada pelo gestor do(s) Contrato(s);

22.8.4 - Parecer da Procuradoria-Geral do Município;

22.8.5 - Decisão do Prefeito Municipal;

22.8.6 - Notificação da CONTRATADA, via sistema 1Doc, para ciência quanto ao resultado do processo, em decisão irrecurável;

22.8.7 - As medidas previstas no art. 80, da Lei nº 8.666/93, e demais dispositivos normativos que regem o objeto da contratação, poderão ser aplicadas imediatamente, independentemente da apresentação



Município de Chopinzinho

ESTADO DO PARANÁ

CNPJ: 76.995.414/0001-60 e-mail: prefeitura@chopinzinho.br
Telefone (46) 3242-8600 Rua Miguel Procópio Kurpel, nº 3.811, Bairro São Miguel
85.560-000 CHOPINZINHO PARANÁ

de defesa prévia da CONTRATADA, sem prejuízo do contraditório e ampla defesa posterior (diferido), em situações consideradas urgentes e previstas no item 22.7 deste Termo.

23 - GESTÃO, FISCALIZAÇÃO, ACEITAÇÃO, TESTES, RECEBIMENTO E POSSE DA OBRA

23.1 - O CONTRATANTE se reserva o direito de fiscalização do(s) Contrato(s), podendo suspender sua execução desde que não atendam as expectativas da Secretaria Municipal de Educação, Cultura e Esporte.

23.2 - A gestão do(s) Contrato(s) ficará a cargo da Senhora Mari Lucia Lazarotto, Secretária Municipal de Educação, Cultura e Esporte.

23.3 – A responsabilidade pela fiscalização do(s) Contrato(s) dos lotes 01 e 02, ficará a cargo da Servidora Senhora Ana Kelle Malagutti, CPF: 074.076.199-48 – CREA/PR: 134.259/D e Fiscal Substituto a cargo do Servidora senhora Kamila Villwock Harnisch, CPF: 043.452.189-26, CAU: A 85696-7. A responsabilidade pela fiscalização do(s) Contrato(s) do Lote 03, ficará a cargo da Servidora Senhora Kamila Villwock Harnisch, CPF: 043.452.189-26, CAU: A 85696-7 e Fiscal Substituto a cargo do Servidora senhora Ana Kelle Malagutti, CPF: 074.076.199-48 – CREA/PR: 134.259/D, estando sujeito à conferência quantitativa e posterior qualitativa na conformidade do item do objeto licitado.

23.3.1 - Compete aos responsáveis pela fiscalização comunicar ao gestor do(s) Contrato(s) as situações e fatos que caracterizam o descumprimento das cláusulas e anexos do Contrato, com os documentos pertinentes, para a adoção das medidas cabíveis.

23.4 - Recebido o ato de comunicação de irregularidade, compete ao gestor do(s) Contrato(s) proceder conforme os itens 21.7 e 22.8 deste instrumento, de acordo com a gravidade da situação e dos fatos a serem apurados.

23.5 - Com base no art. 65, §8, da Lei nº 8.666/93 e Acórdão 7487/2015/TCU, havendo necessidade de alterar o fiscal ou gestor inicialmente designado, o CONTRATANTE emitirá termo de apostilamento específico para esse fim, assinado pela autoridade competente em conjunto com novo gestor e/ou fiscal da ARP/Contrato, sendo publicado o extrato no diário oficial do município, realizando em seguida o apostilamento do ato junto ao processo originário de contratação e termos aditivos, mediante a juntada dos respectivos documentos, dando ciência à CONTRATADA através dos canais adotados pelo CONTRATANTE (e-mail, fax, etc).

23.6 - A Contratada deverá permitir que funcionários, engenheiros, especialistas e demais peritos enviados pelo Contratante:

- a) inspecionem a qualquer tempo a execução da(s) obra(s) do lote;
- b) examinem os registros e documentos que considerarem necessários conferir; e
- c) verifiquem se estão disponíveis, na(s) obra(s) do lote, os veículos, as máquinas e os equipamentos disponibilizados pela Contratada. Caso fique constada a falta dos mesmos no(s) local(ais) da(s) obra(s), serão impostas as sanções previstas no contrato de empreitada.

23.7 - No desempenho destas tarefas deverão os técnicos do Contratante contar com a total colaboração da Contratada.

23.8 - A Contratada deverá manter um perfeito sistema de sinalização e segurança em todos os locais de serviços, principalmente nos de trabalho em vias públicas, de acordo com as normas de segurança do trabalho.



Município de Chopinzinho

ESTADO DO PARANÁ

CNPJ: 76.995.414/0001-60 e-mail: prefeitura@chopinzinho.br
Telefone (46) 3242-8600 Rua Miguel Procópio Kurpel, nº 3.811, Bairro São Miguel
85.560-000 CHOPINZINHO PARANÁ

23.9 - A Contratada deverá manter, no local da(s) obra(s), preposto aceito pelo Contratante para representá-la na execução do contrato.

23.10 - A Contratada deve manter no canteiro de obra(s) um projeto completo, o qual deverá ficar reservado para o manuseio da fiscalização e do pessoal do órgão financiador da(s) obra(s).

23.11 - A Contratada deve manter no canteiro de obra(s) o Boletim Diário de Ocorrências - BDO, que deverá ser preenchido e rubricado pelo encarregado da Contratada e pela fiscalização diariamente.

23.12 - A execução de serviços aos domingos e feriados somente será permitida com autorização prévia da fiscalização.

23.13 - A Contratada é obrigada a reparar, corrigir, remover, reconstruir ou substituir, às suas expensas, no total ou em parte, o(s) serviço(s) referente(s) à(s) obra(s) do contrato em que se verificarem vícios, defeitos ou incorreções resultantes da má execução ou má qualidade dos materiais empregados.

23.14 - Caso a Contratada não execute, total ou parcialmente, qualquer dos itens ou serviços previstos, o Contratante reserva-se o direito de executá-los diretamente ou através de terceiros. Ocorrendo a hipótese mencionada, a então Contratada responderá pelos custos, através de glosas de créditos e/ou garantias e/ou pagamento direto ficando, suspensa de firmar contrato pelo prazo de até 2 anos, bem como poderá ser declarada inidônea, conforme a gravidade da infração e dos danos decorrentes.

23.15 - A proponente deverá atender às determinações da fiscalização no prazo máximo de 24 (*vinte e quatro*) horas, e prestar toda assistência e colaboração necessária.

23.16 - A Contratada é obrigada entregar até 15 (quinze) dias à Contratante o resultado dos testes solicitados pela fiscalização e/ou supervisão.

23.16.1 - As despesas com a execução dos testes são de inteira responsabilidade da Contratada.

23.17 - Assim que a execução da(s) obra(s) tenha sido concluída de conformidade com o contrato, será emitido termo de recebimento provisório assinado pelas partes em até 15 (quinze) dias da comunicação da Contratada.

23.18 - Após o prazo de 60 (*sessenta*) dias do recebimento provisório, será procedido o recebimento definitivo, por comissão especificamente designada pelo Contratante, ocasião em que será lavrado termo de recebimento definitivo.

23.19 - A aceitação da(s) obra(s) pelo Contratante se dará quando não houver qualquer pendência por parte da Contratada.

23.20 - O recebimento provisório ou definitivo não exclui a responsabilidade civil pela qualidade da(s) obra(s), nem a ético-profissional, pela perfeita execução do Contrato.

23.21 - O Contratante toma posse do Canteiro de Obras e do objeto do Contrato dentro de 3 (*três*) dias da data da formalização do Termo de Recebimento Definitivo.

24 - SEGURANÇA E MEDICINA DO TRABALHO

24.1 A Contratada, em qualquer hipótese, não se eximirá da total responsabilidade quanto à negligência ou descumprimento da Lei Federal nº 6.514 de 22/12/77, Portaria nº 3.214 de 08/06/78, Normas Regulamentares – NRs 01 a 36.



Município de Chopinzinho

ESTADO DO PARANÁ

CNPJ: 76.995.414/0001-60 e-mail: prefeitura@chopinzinho.br
Telefone (46) 3242-8600 Rua Miguel Procópio Kurpel, nº 3.811, Bairro São Miguel
85.560-000 CHOPINZINHO PARANÁ

24.2 A Contratada deverá priorizar os meios de proteção coletiva, conforme a indicação das Normas Regulamentadoras.

24.3 A Contratada deverá instalar placas de indicação e/ou outros meios de informar e manter o local sinalizado a fim de torná-lo o mais seguro possível.

24.4 O equipamento de proteção individual fornecido ao empregado deverá, obrigatoriamente, conter C.A. e a identificação da Contratada.

24.5 A Contratada não será eximida de qualquer responsabilidade quanto à segurança individual e coletiva de seus trabalhadores.

24.6 Deverão ser observadas pela Contratada todas as condições de higiene e segurança necessárias à preservação da integridade física de seus empregados, ao patrimônio do Contratante e de outrem, e aos materiais envolvidos na(s) obra(s), de acordo com as Normas Regulamentadoras - NRs aprovadas pela Portaria nº 3.214, de 08/06/78, Lei Federal nº 6.514, de 22/12/77.

25. PLACAS DE OBRA, MATERIAIS, VEÍCULOS, MÁQUINAS E EQUIPAMENTOS.

25.1 As placas de obra(s) serão fornecidas e instaladas pela Contratada, em consonância com os modelos, especificações e locais de instalação estabelecidos pelo Contratante em até 10 (dez) dias contados a partir da data da assinatura do Contrato de Empreitada.

25.2 Todos os materiais, veículos, máquinas e equipamentos de responsabilidade da Contratada, a serem utilizados na(s) obra(s) serão fornecidos pela Contratada com todos os custos de aquisição, de transporte, de armazenamento ou de utilização e deverão estar incluídos nos preços propostos.

25.3 Todos os veículos, máquinas e equipamentos discriminados na relação de disponibilidade de veículos, máquinas e equipamentos (*Modelo nº 04*) deverão estar disponíveis na(s) respectiva(s) obra(s), sob pena de multa e rescisão contratual.

25.4 Todos os materiais que forem utilizados na(s) obra(s) deverão ser da melhor qualidade, obedecer às especificações técnicas, memoriais e serem aprovados pela fiscalização, antes de sua aquisição ou confecção.

25.5 A responsabilidade pelo fornecimento, em tempo hábil, dos materiais, veículos, máquinas e equipamentos será, exclusivamente, da Contratada. Ela não poderá solicitar prorrogação do prazo de execução, nem justificar retardamento na conclusão da(s) obra(s), em decorrência do fornecimento deficiente dos mesmos.

26. PAGAMENTO

26.1 - Os pagamentos serão realizados conforme medições dos serviços executados de acordo com a Planilha de Serviços e liberação dos respectivos saques.

26.2 - A **Licitante Vencedora** deverá enviar Nota Fiscal com detalhamento dos serviços, especificando o valor unitário e total.

26.3 - O pagamento será efetuado em até 30 (trinta) dias após a emissão da nota fiscal.

26.4 - Nos casos de eventuais atrasos de pagamento, desde que a CONTRATADA não tenha corrido de alguma forma para tanto, fica convencionado que o índice dos encargos moratórios mensais devidos pelo CONTRATANTE será o IPCAE, além dos juros de mora, os quais serão computados de forma



Município de Chopinzinho

ESTADO DO PARANÁ

CNPJ: 76.995.414/0001-60 e-mail: prefeitura@chopinzinho.br
Telefone (46) 3242-8600 Rua Miguel Procópio Kurpel, nº 3.811, Bairro São Miguel
85.560-000 CHOPINZINHO PARANÁ

equivalente aos aplicáveis à caderneta de poupança, segundo os índices oficiais, de 01 (uma) só vez, nos termos do art. 1º, F, da Lei 9.494/97, com redação dada pela Lei 11.960/091.

a) a liberação dos pagamentos fica condicionada à apresentação de:

- Ordem de serviço emitida pela Contratante;
- Apresentação da relação de funcionários da GFIP (Guia de Recolhimento do FGTS e informações à Previdência Social).
- A não apresentação dos relatórios mensais (GFIP) de funcionários ensejará na retenção dos pagamentos.

26.1 Os preços não serão objeto de atualização monetária ou reajustamento de preços.

26.6.1 Somente será admitida, nos limites da Lei, a recomposição de preços de que trata o art. 65, II, alínea "d", da Lei Federal nº 8.666/93 e suas alterações. Na hipótese de sobrevirem fatos imprevisíveis ou previsíveis, porém de consequências incalculáveis, retardadores ou impeditivos da execução do ajustado, ou ainda, em caso de força maior, caso fortuito, ou fato do príncipe, configurando álea econômica extraordinária e extracontratual, a relação que as partes pactuaram inicialmente entre os encargos da empresa vencedora (contratada) e a retribuição do Município de Chopinzinho para justa remuneração do fornecimento poderá ser revisada, objetivando a manutenção do equilíbrio econômico-financeiro inicial do Contrato.

27. DAS OBRIGAÇÕES DAS PARTES.

27.1 DA CONTRATADA

1 – Obriga-se a: (a) assegurar a execução do objeto deste Contrato, a proteção e a conservação dos serviços executados bem como, na forma da Lei, respeitar rigorosamente as recomendações da ABNT; (b) manter, em todos os locais de serviços, um seguro sistema de sinalização e segurança, principalmente nos de trabalho em vias públicas, de acordo com as normas de segurança do trabalho; (c) dar ciência à fiscalização da ocorrência de qualquer fato ou condição que possa atrasar ou impedir a conclusão do objeto deste Contrato em partes ou no todo; (d) manter no local do objeto deste Contrato, devidamente atualizado, Livro Diário de Ocorrência e Diário de Obra; (e) providenciar a matrícula do objeto deste Contrato no INSS; (g) não manter em seu quadro de pessoal menores de 18 (dezoito) anos em horário noturno de trabalho ou em serviços perigosos ou insalubres, não manter ainda, em qualquer trabalho, menores de 16 (dezesesseis) anos, salvo na condição de aprendiz, a partir de 14 (quatorze) anos.

2- Arcar com todas as despesas e encargos de natureza trabalhista, previdenciária, social ou tributária, de sua responsabilidade, incidentes sobre os serviços objeto deste Contrato.

3 - A execução de serviços aos domingos e feriados somente será permitida com a autorização prévia da fiscalização.

4 - Permitir o livre acesso de servidores dos órgãos do CONCEDENTE, do sistema de Controle Interno do Poder Executivo Estadual, bem como do Tribunal de Contas do Estado do Paraná, aos documentos e registros contábeis da Empresa.

5 - Constituem obrigações da **LICITANTE VENCEDORA**, além de outras previstas no Contrato, Edital e na legislação pertinente, as seguintes:

5.1 Executar o serviço através de pessoas idôneas e tecnicamente capacitadas;



Município de Chopinzinho

ESTADO DO PARANÁ

CNPJ: 76.995.414/0001-60 e-mail: prefeitura@chopinzinho.br
Telefone (46) 3242-8600 Rua Miguel Procópio Kurpel, nº 3.811, Bairro São Miguel
85.560-000 CHOPINZINHO PARANÁ

5.2 Dar ciência à **DPLAN**, imediatamente e por escrito, de qualquer anormalidade verificada na execução dos serviços, mesmo que estes não sejam de sua competência.

5.3 A **licitante vencedora** será responsável e deverá responder, civil e criminalmente, por todos os danos, perdas e prejuízos que, por dolo ou culpa no cumprimento do contrato, venham direta ou indiretamente provocar ou causar por si ou por seus empregados ao **Contratante** ou terceiros;

5.4 A existência e a atuação da FISCALIZAÇÃO em nada diminuirão a responsabilidade única, integral e exclusiva do **licitante vencedora** no que concerne aos serviços e suas implicações próximas ou remotas, sempre de conformidade com o contrato, Código Civil e demais leis ou regulamentos vigentes e pertinentes, no Município, Estado e na União.

5.5 Não caucionar ou utilizar o presente termo para qualquer operação financeira, sem prévia e expressa autorização do **Contratante**;

5.6 Manter durante a execução do contrato, todas as condições de habilitação e qualificação exigidas na licitação;

5.7 Prestar os esclarecimentos que forem solicitados pela **DPLAN**, cujas reclamações se obrigam a atender prontamente;

5.8 Assumir todas as despesas referentes à pessoal e quaisquer outras oriundas, derivadas ou conexas com o contrato, ficando, ainda para todos os efeitos legais, declaradas pela **licitante vencedora** a inexistência de qualquer vínculo empregatício entre seus empregados e/ou prepostos e o **Contratante**;

5.9 Cumprir o escopo, de modo que, no prazo estabelecido, os serviços sejam entregues inteiramente concluídos e em perfeitas condições de uso;

5.10 Observar e aplicar, na execução dos serviços, as leis, os regulamentos, as posturas, inclusive de segurança e medicina do trabalho e de segurança pública, bem como as normas da Associação Brasileira de Normas Técnicas (ABNT) e NR-18 do Ministério do Trabalho e Emprego (MTE);

5.11 Providenciar, as suas expensas, junto às repartições competentes, o necessário licenciamento dos serviços, as aprovações respectivas e as Anotações ou Registro de Responsabilidade Técnica.

5.12 Fornecer e utilizar na execução dos serviços equipamentos e mão-de-obra adequada e materiais novos e de primeira qualidade, na quantidade, qualidade e em tempo hábil para a execução;

5.13 Manter no canteiro de obras cópia dos Projetos e Anotações/Registros de Responsabilidade Técnicas válidas;

5.14 Responsabilizar-se por quaisquer acidentes na execução das obras e dos serviços, inclusive quanto às redes de serviços públicos, o uso indevido de patentes, e, ainda, por fatos de que resultem a destruição ou danificação da obra, estendendo-se essa responsabilidade até a assinatura do Termo de Recebimento Definitivo da Obra e a integral liquidação de indenização caso devida a terceiros;

5.15 Pelo perfeito e eficiente funcionamento de todas as suas instalações, responsabilidade esta que, na forma da lei, subsistirá mesmo após a aceitação provisória ou definitiva dos serviços executados;

5.16 Pela qualidade e a quantidade dos materiais empregados, assim como o processo de sua utilização, cabendo-lhe, inclusive, a execução das obras e dos serviços que não aceitos pela fiscalização devam ser refeitos;



Município de Chopinzinho

ESTADO DO PARANÁ

CNPJ: 76.995.414/0001-60 e-mail: prefeitura@chopinzinho.br
Telefone (46) 3242-8600 Rua Miguel Procópio Kurpel, nº 3.811, Bairro São Miguel
85.560-000 CHOPINZINHO PARANÁ

5.17 Fornecer na entrega da obra, todos os projetos atualizados com todas as alterações porventura efetuadas durante a execução da obra;

5.18 Refazer os serviços, sem ônus para o **Contratante**, caso não atendam as especificações, de acordo com a Associação Brasileira de Normas Técnicas (ABNT);

5.19 Substituir o material incorporado às obras, sem ônus para o **Contratante**, caso não esteja de acordo com os padrões de qualidade e durabilidade necessários;

5.20 A **licitante vencedora** deverá se responsabilizar pela guarda dos materiais e seus pertences dentro de seu canteiro de obras, dia e noite.

5.21 Todos os serviços de retirada de entulhos e restos de materiais decorrentes da obra são de responsabilidade da **licitante vencedora**.

27.2 – DO MUNICÍPIO DE CHOPINZNHO

1 Exercer a fiscalização dos serviços por servidores especialmente designados, na forma da lei nº. 8.666/93;

2 Permitir o livre acesso dos funcionários e contratados da **LICITANTE VENCEDORA** para execução dos serviços;

3 Prestar as informações e esclarecimentos que venham a ser solicitados pelos funcionários da **LICITANTE VENCEDORA**;

4 Convidar a **LICITANTE VENCEDORA** para reuniões e repassar todos os serviços a serem efetuados, avaliando se a **LICITANTE VENCEDORA** terá como atender as exigências;

5 Supervisionar e acompanhar os serviços da **LICITANTE VENCEDORA**;

28. DA FRAUDE E DA CORRUPÇÃO

28.1 - Ambos os contratantes deverão observar o mais alto padrão de ética durante todo o processo de licitação, de contratação e de execução do objeto contratual.

28.2 - Para os propósitos desta Cláusula, definem-se as seguintes práticas:

- a) “prática corrupta”: oferecer, dar, receber ou solicitar, direta ou indiretamente, qualquer vantagem com o objetivo de influenciar a ação de servidor público no processo de licitação ou na execução de contrato;
- b) “prática fraudulenta”: a falsificação ou omissão dos fatos, com o objetivo de influenciar o processo de licitação ou de execução de contrato;
- c) “prática colusiva”: esquematizar ou estabelecer um acordo entre dois ou mais licitantes, com ou sem o conhecimento de representantes ou prepostos do órgão licitador, visando estabelecer preços em níveis artificiais e não-competitivos;
- d) “prática coercitiva”: causar danos ou ameaçar causar dano, direta ou indiretamente, às pessoas ou sua propriedade, visando influenciar sua participação em um processo licitatório ou afetar a execução do contrato;
- e) “prática obstrutiva”: (i) destruir, falsificar, alterar ou ocultar provas em inspeções ou fazer declarações falsas aos representantes do poder público, com o objetivo de impedir materialmente a apuração de alegações de prática prevista acima; ou (ii) atos cuja intenção seja impedir materialmente o exercício do direito de o poder público promover inspeção ou auditoria.



Município de Chopinzinho

ESTADO DO PARANÁ

CNPJ: 76.995.414/0001-60 e-mail: prefeitura@chopinzinho.br
Telefone (46) 3242-8600 Rua Miguel Procópio Kurpel, nº 3.811, Bairro São Miguel
85.560-000 CHOPINZINHO PARANÁ

28.3 - Sendo o Contrato financiado, parcial ou integral, por organismo financeiro multilateral, mediante adiantamento, convênio ou reembolso, este organismo e/ou município poderão impor sanção sobre a CONTRATADA ou pessoa física, inclusive declarando-a inidônea, indefinidamente ou por prazo determinado, para a outorga de contratos financiados pelo organismo e/ou município se, em qualquer momento, constatar o envolvimento da CONTRATADA, diretamente ou por meio de um agente, em práticas corruptas, fraudulentas, colusivas, coercitivas ou obstrutivas ao participar da licitação ou da execução do Contrato.

28.4 - Considerando os propósitos das cláusulas anteriores, a CONTRATADA concorda e autoriza que o organismo financeiro multilateral, bem como o município de Chopinzinho/PR, através de seu representante ou pessoas indicadas, possam inspecionar a execução do contrato e todos os documentos, contas e registros relacionados à licitação e à execução do Contrato.

29. DISPOSIÇÕES GERAIS

29.1 O licitador, se reserva o direito de revogar ou anular esta licitação, parcial ou totalmente, sem que caiba à proponente o direito de qualquer reclamação ou indenização.

29.2 O licitador poderá declarar a licitação deserta ou fracassada, quando não ocorrerem proponentes à licitação ou nenhuma das propostas de preços satisfizer ao objeto e/ou ao projeto e/ou às especificações, respectivamente, ou anular quando ficar evidenciado que tenha havido falta de competição e/ou conluio.

29.3 A participação nesta licitação implica a aceitação integral e irretratável dos termos do edital e demais documentos licitatórios.

29.4 A Comissão Permanente de Licitações, a seu exclusivo critério, poderá efetuar vistoria nas instalações das proponentes durante a fase licitatória.

29.5 O Contratante, se reserva o direito de paralisar ou suspender, a qualquer tempo, a execução da(s) obra(s) do lote, mediante pagamento único e exclusivo dos trabalhos efetivamente executados, através de medição e, quando for o caso dos materiais existentes no local da(s) obra(s), pelos custos de aquisição regularmente comprovados.

29.6 A Contratada não poderá ceder o contrato, no todo ou em parte, a nenhuma pessoa física ou jurídica, sem autorização prévia, por escrito, do Contratante.

29.6.1 Caso haja autorização expressa do Contratante para que a Contratada possa subcontratar serviços, esta subcontratação não altera a responsabilidade da Contratada que continuará integral perante o Contratante, bem como não existirá vínculo entre o Contratante e a subcontratada, no entanto esta responde solidariamente com o subcontratante pela perfeição da prestação.

29.7 Caberá à Contratada o pagamento ou o ressarcimento ao Contratante de todos os valores de multas aplicadas pela Delegacia Regional do Trabalho, CREA/CAU ou qualquer outra entidade em decorrência da execução do contrato.

29.8 A Contratada assumirá integral responsabilidade pelos danos que causar ao Contratante ou a terceiros, por si ou seus representantes, na execução da(s) obra(s), ficando isento o Contratante de toda e qualquer reclamação que possa surgir em decorrência dos mesmos.

29.9 O contratado fica obrigado a aceitar, nas mesmas condições contratuais, os acréscimos ou supressões que se fizerem nas obras, serviços ou compras, até 25% (vinte e cinco por cento) do valor inicial atualizado do contrato, e, no caso particular de reforma de edifício ou de equipamento, até o limite de 50% (cinquenta por cento) para os seus acréscimos. (Art. 65, § 1º, da Lei nº 8.666/93).



Município de Chopinzinho

ESTADO DO PARANÁ

CNPJ: 76.995.414/0001-60 e-mail: prefeitura@chopinzinho.br
Telefone (46) 3242-8600 Rua Miguel Procópio Kurpel, nº 3.811, Bairro São Miguel
85.560-000 CHOPINZINHO PARANÁ

29.9.1 As supressões de serviços resultantes de acordos celebrados expressamente entre o Contratante e a Contratada poderão ultrapassar o limite estabelecido no **subitem 29.9**.

29.10 Se no Contrato não houverem sido contemplados preços unitários para determinados serviços, esses serão fixados mediante acordo entre as partes, respeitados os limites estabelecidos no caput desta Cláusula.

29.11 Qualquer objeto de valor histórico ou de outro interesse ou valor significativo que venha a ser descoberto em qualquer parte do canteiro de obras e/ou local em que está sendo executado o objeto do presente edital é de propriedade do Contratante. A Contratada deverá notificar à fiscalização tal descoberta e aguardar instruções sobre os procedimentos a serem seguidos.

29.12 Na contagem dos prazos estabelecidos neste edital, excluir-se-á o dia do início e incluir-se-á o do vencimento.

29.13 Caso as datas previstas para a realização de eventos da presente licitação sejam declaradas feriado ou ponto facultativo, aqueles eventos serão realizados no primeiro dia útil subsequente.

29.14 As marcas comerciais dos materiais constantes nos projetos, nas especificações técnicas, nos memoriais e nos orçamentos, quando citadas, são protótipos comerciais que servem, exclusivamente, para indicar o tipo de material a empregar. Portanto, serão aceitos materiais com qualidade, característica e tipo equivalentes ou similares.

Chopinzinho - PR, 10 de setembro de 2021.

Edson Luiz Cenci
Prefeito

André Felipe Moraes
Presidente da Comissão Permanente de Licitações



Município de Chopinzinho

ESTADO DO PARANÁ

CNPJ: 76.995.414/0001-60 e-mail: prefeitura@chopinzinho.br
Telefone (46) 3242-8600 Rua Miguel Procópio Kurpel, nº 3.811, Bairro São Miguel
85.560-000 CHOPINZINHO PARANÁ

ANEXO Nº 01

CARTA-CREDENCIAL

À Comissão Permanente de Licitações

Ref.: Edital de TOMADA DE PREÇOS nº 9/2021.

OBJETO: CONTRATAÇÃO DE EMPRESA ESPECIALIZADA PARA EXECUÇÃO DE OBRA DE REFORMA E PINTURA DAS ESCOLAS MUNICIPAIS SANTIA-GO DANTAS E TASSO AZEVEDO DA SILVEIRA.

Prezados Senhores,

O abaixo assinado, (inserir o nome completo), carteira de identidade (inserir o número e órgão emissor), CPF: _____, na qualidade de responsável legal pela proponente (inserir nome da proponente), CNPJ: _____, vem pela presente, informar a V. S^{as} que o senhor (inserir o nome completo), carteira de identidade (inserir o número e órgão emissor), é a pessoa designada por nós para acompanhar a sessão de abertura e recebimento da documentação de habilitação e propostas de preços, para assinar as atas e demais documentos, e com poderes para renunciar prazos recursais a que se referir a licitação em epígrafe.

Atenciosamente,

Local e data.

(assinatura do responsável legal)



Município de Chopinzinho

ESTADO DO PARANÁ

CNPJ: 76.995.414/0001-60 e-mail: prefeitura@chopinzinho.br.gov.br

Telefone (46) 3242-8600
85.560-000

Rua Miguel Procópio Kurpel, nº 3.811, Bairro São Miguel
CHOPINZINHO
PARANÁ

ANEXO Nº 02

DECLARAÇÃO DE RECEBIMENTO DE DOCUMENTOS

Ref. : Edital de TOMADA DE PREÇOS nº 9/2021.

OBJETO: CONTRATAÇÃO DE EMPRESA ESPECIALIZADA PARA EXECUÇÃO DE OBRA DE REFORMA E PINTURA DAS ESCOLAS MUNICIPAIS SANTIA-GO DANTAS E TASSO AZEVEDO DA SILVEIRA.

O signatário da presente, o senhor (inserir o nome completo), CPF nº _____, representante legalmente constituído da proponente (inserir o nome da proponente), CNPJ: _____, declara que a mesma recebeu toda a documentação relativa ao(s) lote(s) (inserir os números de lotes) da TOMADA DE PREÇOS supramencionada.

Local e data.

(assinatura do responsável legal)



Município de Chopinzinho

ESTADO DO PARANÁ

CNPJ: 76.995.414/0001-60 e-mail: prefeitura@chopinzinho.br
Telefone (46) 3242-8600 Rua Miguel Procópio Kurpel, nº 3.811, Bairro São Miguel
85.560-000 CHOPINZINHO PARANÁ

ANEXO Nº 03

ATESTADO DE VISITA

Ref.: Edital de TOMADA DE PREÇOS nº 9/2021

OBJETO: CONTRATAÇÃO DE EMPRESA ESPECIALIZADA PARA EXECUÇÃO DE OBRA DE REFORMA E PINTURA DAS ESCOLAS MUNICIPAIS SANTIA-GO DANTAS E TASSO AZEVEDO DA SILVEIRA.

Declaramos que o Senhor(a) (inserir o nome completo), CPF nº: (inserir o nº do CPF), representante da proponente (inserir o nome da proponente), CNPJ: (inserir o número do CNPJ), devidamente credenciado, visitou o local da execução da(s) obra(s), objeto da TOMADA DE PREÇOS em epígrafe, tomando conhecimento de todas as condições técnicas para a execução dos serviços e elaboração da Proposta de Preços.

Local e data.

(Nome, RG e CPF e assinatura do responsável legal do licitador).

(Nome, nº CREA/CAU, e assinatura do Responsável Técnico habilitado da proponente ou preposto/representante)



Município de Chopinzinho

ESTADO DO PARANÁ

CNPJ: 76.995.414/0001-60 e-mail: prefeitura@chopinzinho.br
Telefone (46) 3242-8600 Rua Miguel Procópio Kurpel, nº 3.811, Bairro São Miguel
85.560-000 CHOPINZINHO PARANÁ

ANEXO Nº 4

DECLARAÇÃO FORMAL DE DISPENSA DE VISITA

Ref.: Edital de TOMADA DE PREÇOS nº 9/2021

OBJETO: CONTRATAÇÃO DE EMPRESA ESPECIALIZADA PARA EXECUÇÃO DE OBRA DE REFORMA E PINTURA DAS ESCOLAS MUNICIPAIS SANTIA-GO DANTAS E TASSO AZEVEDO DA SILVEIRA.

O representante legal da **(inserir o nome da proponente)**, CNPJ: _____, Sr. (a) **(inserir o nome do representante)**, devidamente habilitado, **DECLARA** que **RENUNCIA** à Visita Técnica aos locais e/ou instalações do objeto licitado, de que tem pleno conhecimento das condições, complexidades e peculiaridades inerentes à natureza dos trabalhos e da obra, assumindo total responsabilidade por esse fato e informando que não o utilizará para quaisquer questionamentos futuros que ensejem avenças técnicas e/ou financeira para com a Contratante.

Local e data.

(CPF e RG, e assinatura do Responsável Legal da Proponente)



Município de Chopinzinho

ESTADO DO PARANÁ

CNPJ: 76.995.414/0001-60 e-mail: prefeitura@chopinzinho.br
Telefone (46) 3242-8600 Rua Miguel Procópio Kurpel, nº 3.811, Bairro São Miguel
85.560-000 CHOPINZINHO PARANÁ

ANEXO N° 05

DECLARAÇÃO DE RESPONSABILIDADE TÉCNICA

À Comissão Permanente de Licitações

Ref.: Edital de TOMADA DE PREÇOS nº 9/2021.

OBJETO: CONTRATAÇÃO DE EMPRESA ESPECIALIZADA PARA EXECUÇÃO DE OBRA DE REFORMA E PINTURA DAS ESCOLAS MUNICIPAIS SANTIAGO DANTAS E TASSO AZEVEDO DA SILVEIRA.

Razão Social:

CNPJ:

Conforme o disposto no Edital em epígrafe, declaramos que o responsável técnico pela(s) obra(s) do(s) lote(s), caso venhamos a vencer a referida licitação, é:

| Nome | Especialidade | CREA /CAU nº | Data do registro | Assinatura |
|------|---------------|--------------|------------------|------------|
| | | | | |

Declaramos, outrossim, que o(s) profissional(ais) acima relacionado(s) pertence(m) ao nosso quadro técnico de profissionais permanentes, ou mantém com relacionamento e vínculo junto à empresa.

Local e data.

(nome, RG e CPF e assinatura do responsável legal)



Município de Chopinzinho

ESTADO DO PARANÁ

CNPJ: 76.995.414/0001-60 e-mail: prefeitura@chopinzinho.br
Telefone (46) 3242-8600 Rua Miguel Procópio Kurpel, nº 3.811, Bairro São Miguel
85.560-000 CHOPINZINHO PARANÁ

ANEXO Nº 06

DECLARAÇÃO DE SUJEIÇÃO AO EDITAL E INEXISTÊNCIA DE FATOS SUPERVENIENTES IMPEDITIVOS DA HABILITAÇÃO

À Comissão Permanente de Licitações

Ref.: Edital de TOMADA DE PREÇOS nº 9/2021.

OBJETO: CONTRATAÇÃO DE EMPRESA ESPECIALIZADA PARA EXECUÇÃO DE OBRA DE REFORMA E PINTURA DAS ESCOLAS MUNICIPAIS SANTIA-GO DANTAS E TASSO AZEVEDO DA SILVEIRA.

O signatário da presente, em nome da proponente (inserir o nome da proponente), CNPJ: _____, declara expressamente, que se sujeita às condições estabelecidas no edital de TOMADA DE PREÇOS em consideração e dos respectivos modelos, adendos, e anexos e documentos, que acatará integralmente qualquer decisão que venha a ser tomada pelo licitador quanto à qualificação apenas das proponentes que hajam atendido às condições estabelecidas e demonstrem integral possibilidade de executar a(s) obra(s) e/ou os serviços.

Declara, ainda, para todos os fins de direito, a inexistência de fatos supervenientes impeditivos da qualificação ou que comprometam a idoneidade da proponente nos termos do Artigo 32, parágrafo 2º, e Artigo 97 da Lei 8.666, de 21 de junho de 1993, e suas alterações e que está ciente da obrigatoriedade de declarar ocorrências posteriores.

Local e data.

(nome, RG e CPF e assinatura do responsável legal)



Município de Chopinzinho

ESTADO DO PARANÁ

CNPJ: 76.995.414/0001-60 e-mail: prefeitura@chopinzinho.br
Telefone (46) 3242-8600 Rua Miguel Procópio Kurpel, nº 3.811, Bairro São Miguel
85.560-000 CHOPINZINHO PARANÁ

ANEXO Nº 07

PROPOSTA DE PREÇOS (modelo)

À Comissão Permanente de Licitações

Ref.: Edital de TOMADA DE PREÇOS nº 9/2021.

LOTE Nº _____

| | | |
|------------------------------|---------------------|---------|
| RAZÃO SOCIAL: | | |
| ENDEREÇO: | | |
| CIDADE : | TELEFONE: | E-MAIL: |
| NOME DO REPRESENTANTE LEGAL: | | |
| CNPJ: | INSCRIÇÃO ESTADUAL: | |

Prezados Senhores,

Apresentamos e submetemos à apreciação de V. S^a nossa proposta de preços relativa AO LOTE Nº _____, **REFERENTE AOS SERVIÇOS DE _____**, constante da licitação em epígrafe.

O preço global, fixo e sem reajuste, proposto para execução do objeto da Licitação é de R\$ **(inserir o valor da proposta)** (**(inserir o valor por extenso)**).

O prazo de execução do objeto é de **(inserir o prazo de execução por extenso)** dias, contados a partir da emissão da ordem de serviço.

O prazo de validade da proposta de preços é de **(inserir o prazo de validade)** (**(inserir o prazo de validade por extenso)**) dias a partir da data limite estabelecida para o recebimento das propostas (*envelopes nº 1 e nº 2*) pela Comissão Permanente de Licitações.

No preço proposto, estão incluídas todas as despesas com fretes, impostos, seguros, encargos trabalhistas, previdenciários, fiscais, comerciais, taxas, ART's, RRT's, visitas ao local dos serviços se necessário e todas as demais despesas necessárias à execução do respectivo objeto licitado, no prazo determinado.

Atenciosamente,

(nome, CPF e RG e assinatura do responsável legal)

(Juntamente com a Proposta de Preços, deverá ser apresentado: Planilhas de Serviços (Planilha Orçamentária), o Cronograma Físico-Financeiro e o Cálculo do BDI, preenchidos em papel timbrado da empresa e assinados pelo Representante Legal e o Responsável Técnico, conforme modelos fornecidos digitalmente pelo Município).



Município de Chopinzinho

ESTADO DO PARANÁ

CNPJ: 76.995.414/0001-60 e-mail: prefeitura@chopinzinho.br
Telefone (46) 3242-8600 Rua Miguel Procópio Kurpel, nº 3.811, Bairro São Miguel
85.560-000 CHOPINZINHO PARANÁ

ANEXO 07.1

Quadro de Composição do BDI

Ref.: Edital de TOMADA DE PREÇOS nº 9/2021.

LOTE Nº _____

OBJETO: _____.

(Deverá ser preenchido e apresentado de acordo com o arquivo digital disponibilizado pelo Município)

Local e data.

(nome, CPF e RG e assinatura do responsável legal)
(nome, CPF e RG e assinatura do responsável Técnico)



Município de Chopinzinho

ESTADO DO PARANÁ

CNPJ: 76.995.414/0001-60 e-mail: prefeitura@chopinzinho.br
Telefone (46) 3242-8600 Rua Miguel Procópio Kurpel, nº 3.811, Bairro São Miguel
85.560-000 CHOPINZINHO PARANÁ

ANEXO Nº 08

PLANILHA DE SERVIÇOS (Planilha Orçamentária)

À Comissão Permanente de Licitações
Ref.: Edital de TOMADA DE PREÇOS nº 9/2021.

LOTE Nº _____

OBJETO: _____
RAZÃO SOCIAL: _____
CNPJ: _____

(Deverá ser preenchido e apresentado de acordo com o arquivo digital disponibilizado pelo Município)

Local e data.

(nome, CPF e RG e assinatura do responsável legal)
(nome, CPF e RG e assinatura do responsável Técnico)



Município de Chopinzinho

ESTADO DO PARANÁ

CNPJ: 76.995.414/0001-60 e-mail: prefeitura@chopinzinho.br
Telefone (46) 3242-8600 Rua Miguel Procópio Kurpel, nº 3.811, Bairro São Miguel
85.560-000 CHOPINZINHO PARANÁ

ANEXO Nº 9

CRONOGRAMA FÍSICO-FINANCEIRO

Referência: TOMADA DE PREÇOS nº 9/2021

LOTE Nº _____

OBJETO: _____.

RAZÃO SOCIAL:

CNPJ:

(Deverá ser preenchido e apresentado de acordo com o arquivo digital disponibilizado pelo Município)

Local e data.

(nome, CPF e RG e assinatura do responsável legal)
(nome, CPF e RG e assinatura do responsável Técnico)



Município de Chopinzinho

ESTADO DO PARANÁ

CNPJ: 76.995.414/0001-60 e-mail: prefeitura@chopinzinho.br
Telefone (46) 3242-8600 Rua Miguel Procópio Kurpel, nº 3.811, Bairro São Miguel
85.560-000 CHOPINZINHO PARANÁ

ANEXO Nº 10

(MINUTA) CONTRATO Nº **/2021

CONTRATO DE EMPREITADA DE OBRA(S) POR PREÇO GLOBAL A PREÇOS FIXOS E SEM REAJUSTE QUE ENTRE SI CELEBRAM O MUNICÍPIO DE CHOPINZINHO-PR. E A EMPRESA, NA FORMA ABAIXO:

Pelo presente instrumento particular o Município de Chopinzinho, Estado do Paraná, pessoa jurídica de direito público interno, com sede nesta cidade, na Rua Miguel Procópio Kurpel, nº 3811, Bairro São Miguel, inscrito no CNPJ nº 76.995.414/0001-60, doravante denominada CONTRATANTE, representado neste ato pelo Prefeito senhor Edson Luiz Cenci, em pleno exercício de seu mandato e funções, residente e domiciliado nesta cidade, portador do RG nº 3.533.593-5/PR, inscrito no CPF nº 518.894.719-68, e a Empresa, com sede na, Bairro, CNPJ nº, doravante denominada CONTRATADA, representado neste ato pelo(a) Senhor(a), portador(a) da Cédula de Identidade RG nº e do CPF/MF sob nº, tendo em vista a homologação do resultado do Processo Licitatório nº 117/2021, Modalidade TOMADA DE PREÇOS nº 9/2021, têm entre si justa e acordada a celebração do presente Contrato mediante as seguintes cláusulas e condições:

CLÁUSULA PRIMEIRA - DO OBJETO DO CONTRATO E FUNDAMENTO LEGAL

1.1 O Objeto do presente Contrato, licitado em conformidade com as normas da Lei nº 8.666/93 e suas alterações, é a execução, sob regime de empreitada por preço global, a preços fixos e sem reajuste, correspondente à, em consonância com os projetos, especificações técnicas, memoriais, demais peças e documentos de licitação fornecida pelo CONTRATANTE, objeto do Lote, da TOMADA DE PREÇOS nº 9/2021.

CLÁUSULA SEGUNDA - DA DOCUMENTAÇÃO CONTRATUAL

2.1 Ficam integrados a este Contrato, independente de transcrição, os seguintes documentos cujos teores são de conhecimento da CONTRATADA: atos convocatórios, edital de licitação, projetos, especificações técnicas, memoriais, bem como a proposta, planilhas de serviços, relação de disponibilidade de veículos, máquinas e equipamentos, cronogramas físico-financeiro e legislação pertinente à espécie.

CLÁUSULA TERCEIRA - DO VALOR

3.1 O preço global para a execução do objeto deste Contrato, a preço fixo e sem direito a reajuste é de R\$ (.....), daqui por diante denominado "VALOR CONTRATUAL".

CLÁUSULA QUARTA - DOS RECURSOS

4.1 As despesas com a execução do(s) objeto(s) deste contrato serão custeadas com recursos municipais, e serão empenhadas de acordo com a seguinte Dotação orçamentária: Secretaria de Educação, Cultura e Esporte: 06.02.123610010.1.030.4.4.90.51 (2116/F103) 06.02.123650010.1.031.4.4.90.51 (2137/F104)

CLÁUSULA QUINTA - DOS PRAZOS

5.1 - O prazo de execução para o Lote 01 será de 180 (cento e oitenta) dias, a contar da data da Ordem de Serviço.



Município de Chopinzinho

ESTADO DO PARANÁ

CNPJ: 76.995.414/0001-60 e-mail: prefeitura@chopinzinho.br
Telefone (46) 3242-8600 Rua Miguel Procópio Kurpel, nº 3.811, Bairro São Miguel
85.560-000 CHOPINZINHO PARANÁ

5.2 - O **prazo de execução** para o Lote 02 será de 120 (**cento e vinte**) dias, a contar da data da Ordem de Serviço.

5.3 - O **prazo de execução** para o Lote 03 será de 90 (**noventa**) dias, a contar da data da Ordem de Serviço.

5.4 - A obra deverá ser iniciada no prazo máximo de 15 dias após a emissão da ordem de serviço.

5.5 - Os prazos de vigência dos contratos serão de: lote 01, 360 (trezentos e sessenta) dias, lotes 02 e 03, 240 (duzentos e quarenta) dias a contar da data da assinatura dos mesmos.

5.6 - Havendo interesse da **Contratante**, ambos os prazos poderão ser prorrogados por Termo Aditivo, conforme dispõe Lei nº 8.666, de 1993 e alterações.

5.7 - A prorrogação do **prazo de execução** deve ser manifestada pela **Licitante Vencedora**, no prazo máximo de 48 (quarenta e oito) horas antecedente ao término do prazo de execução contratual.

5.8 - A proponente vencedora será convocada para assinar o Contrato de Empreitada, conforme Modelo nº 12, dentro do prazo máximo de 5 (**cinco**) dias úteis, a partir da data da homologação da licitação, sob pena de decair o direito de contratação, sujeitando-se, ainda, às penalidades previstas em lei.

5.9 - No ato da assinatura do Contrato, a proponente vencedora deverá apresentar o Cronograma Físico Financeiro Executivo da obra.

CLÁUSULA SEXTA – DA GESTÃO E FISCALIZAÇÃO

6.1 - O CONTRATANTE se reserva o direito de fiscalização do(s) Contrato(s), podendo suspender sua execução desde que não atendam as expectativas da Administração Municipal.

6.2 - A gestão do(s) Contrato(s) ficará a cargo da Senhora Mari Lucia Lazarotto, Secretária Municipal de Educação, Cultura e Esporte.

6.3 – A responsabilidade pela fiscalização do(s) Contrato(s) dos lotes 01 e 02, ficará a cargo da Servidora Senhora Ana Kelle Malagutti, CPF: 074.076.199-48 – CREA/PR: 134.259/D e Fiscal Substituto a cargo do Servidora senhora Kamila Villwock Harnisch, CPF: 043.452.189-26, CAU: A 85696-7. A responsabilidade pela fiscalização do(s) Contrato(s) do Lote 03, ficará a cargo da Servidora Senhora Kamila Villwock Harnisch, CPF: 043.452.189-26, CAU: A 85696-7 e Fiscal Substituto a cargo do Servidora senhora Ana Kelle Malagutti, CPF: 074.076.199-48 – CREA/PR: 134.259/D, estando sujeito à conferência quantitativa e posterior qualitativa na conformidade do item do objeto licitado.

6.3.1 - Compete aos responsáveis pela fiscalização comunicar ao gestor do(s) Contrato(s) as situações e fatos que caracterizam o descumprimento das cláusulas e anexos do Contrato, com os documentos pertinentes, para a adoção das medidas cabíveis.

6.4 - Recebido o ato de comunicação de irregularidade, compete ao gestor do(s) Contrato(s) proceder conforme os itens 16.7 e 23.8 deste instrumento, de acordo com a gravidade da situação e dos fatos a serem apurados.

6.5 - Com base no art. 65, §8, da Lei nº 8.666/93 e Acórdão 7487/2015/TCU, havendo necessidade de alterar o fiscal ou gestor inicialmente designado, o CONTRATANTE emitirá termo de apostilamento específico para esse fim, assinado pela autoridade competente em conjunto com novo gestor e/ou fiscal da ARP/Contrato, sendo publicado o extrato no diário oficial do município, realizando em seguida o apostilamento do ato junto ao processo originário de contratação e termos aditivos, mediante a juntada dos respec-



Município de Chopinzinho

ESTADO DO PARANÁ

CNPJ: 76.995.414/0001-60 e-mail: prefeitura@chopinzinho.br
Telefone (46) 3242-8600 Rua Miguel Procópio Kurpel, nº 3.811, Bairro São Miguel
85.560-000 CHOPINZINHO PARANÁ

tivos documentos, dando ciência à CONTRATADA através dos canais adotados pelo CONTRATANTE (e-mail, fax, etc).

CLÁUSULA SÉTIMA - DO INÍCIO DOS SERVIÇOS

7.1 Os serviços deverão ser iniciados, no prazo máximo de 15 (quinze) dias contados a partir da data da emissão da Ordem de Serviço.

7.2 Os Prazos de execução e vigência podem ser prorrogados a qualquer tempo pela Contratante, por Termo Aditivo, conforme dispõe o Artigo nº 57, da Lei Federal nº 8.666, de 1993 e alterações.

7.3 Para que a **CONTRATADA** possa invocar os fatos capazes de justificar quaisquer atrasos, os mesmos deverão ser comunicados ao CONTRATANTE por escrito e devidamente comprovados, no período de 48 (quarenta e oito) horas antes de encerrado o prazo de execução contratual.

CLÁUSULA OITAVA - DAS OBRAS PROVISÓRIAS

8.1 A CONTRATADA deve submeter à fiscalização, os desenhos, especificações técnicas e memoriais propostos para as obras provisórias, que deverá aprová-los caso estejam adequados ao objeto deste Contrato.

Parágrafo Primeiro - A CONTRATADA é responsável pelo projeto das obras provisórias.

Parágrafo Segundo - A aprovação pela fiscalização não altera as responsabilidades da CONTRATADA pelo projeto de obras provisórias.

Parágrafo Terceiro - A CONTRATADA deve obter a aprovação de terceiros para o seu projeto de obras provisórias, onde requeridas.

CLÁUSULA NONA - DA PRORROGAÇÃO DE PRAZOS

9.1 Somente poderá ser admitida alteração dos prazos de execução e vigência, quando:

I) ocorrer alteração do projeto e/ou especificações pelo CONTRATANTE, (b) houver serviços extraordinários que alterem as quantidades, (c) houver serviços complementares, obedecidos os dispositivos regulamentares, (d) ocorrer atraso no fornecimento de dados informativos, materiais e qualquer subsídio à(s) obra(s), que estejam sob responsabilidade expressa do CONTRATANTE, (e) ocorrer atos do CONTRATANTE que interfiram na execução contratual, (f) ocorrer atos de terceiros que interfiram no prazo de execução ou outros devidamente justificados e aceitos pelo CONTRATANTE;

II) ocorrer por motivos de força maior ou caso fortuito, entre outros, "lock out", perturbações industriais, guerras, atos de inimigo público, bloqueio, insurreições, epidemias, quarentenas, avalanches, terremotos, enchentes, explosões ou quaisquer outros acontecimentos semelhantes e equivalentes a estes, desde que estes fatos tenham influência direta sobre a execução da(s) obra(s) e que fujam ao controle seguro de qualquer das partes interessadas, as quais não consigam impedir sua ocorrência. A expressão "força maior" deve, também, incluir qualquer atraso causado por legislação, regulamentação ou atos governamentais, por ação ou omissão do CONTRATANTE, que venham causar atrasos à CONTRATADA. Nenhuma parte será responsável perante a outra pelos atrasos ocasionados por motivo de força maior.

Parágrafo Primeiro - Enquanto perdurarem os motivos do **inciso II** ou quando ocorrer a suspensão do Contrato por ordem do CONTRATANTE, cessam os deveres e responsabilidades de ambas as partes, em relação ao Contrato. Os atrasos provenientes de greves ocorridas na CONTRATADA ou atrasos por parte de suas eventuais subcontratados não poderão ser alegados como decorrentes de força maior.

Parágrafo Segundo - Para que a CONTRATADA possa invocar os fatos indicados no *caput* como capazes de justificar quaisquer atrasos, os mesmos deverão ser comunicados ao CONTRATANTE por es-



Município de Chopinzinho

ESTADO DO PARANÁ

CNPJ: 76.995.414/0001-60 e-mail: prefeitura@chopinzinho.br
Telefone (46) 3242-8600 Rua Miguel Procópio Kurpel, nº 3.811, Bairro São Miguel
85.560-000 CHOPINZINHO PARANÁ

critos e devidamente comprovados, no prazo máximo de 48 (*quarenta e oito*) horas do início da referida ocorrência.

Parágrafo Terceiro - Os motivos invocados pela CONTRATADA serão julgados pelo CONTRATANTE após a constatação da veracidade da sua ocorrência.

Parágrafo Quarto - Após a aceitação dos motivos evocados pela CONTRATADA poderá haver acordo entre as partes para uma eventual prorrogação do prazo.

Parágrafo Quinto - Caso a CONTRATADA não execute, total ou parcialmente, qualquer dos itens ou serviços previstos no projeto, especificações técnicas, memoriais e demais documentos integrantes da licitação, o CONTRATANTE reserva-se o direito de executá-los diretamente ou através de terceiros. Ocorrendo a hipótese mencionada, a CONTRATADA responderá pelos custos, através de glosas de créditos e/ou garantias, e/ou pagamento direto ao CONTRATANTE, inclusive será declarada inidônea, ficando impedida de firmar Contrato pelo prazo de até 2 (*dois*) anos, conforme gravidade da infração e dos danos decorrentes.

CLÁUSULA DÉCIMA – DA CESSÃO DO CONTRATO E SUBCONTRATAÇÃO

10.1 A CONTRATADA não poderá ceder o presente Contrato, no todo ou em parte, a nenhuma pessoa física ou jurídica, sem autorização prévia, por escrito do CONTRATANTE.

Parágrafo Primeiro - Se a CONTRATADA ceder o presente Contrato, no todo ou em parte, a uma ou mais pessoas físicas ou jurídicas, sem autorização prévia, por escrito, do CONTRATANTE e deverá obrigatoriamente reassumir a execução da(s) obra(s) no prazo máximo de 05 (cinco) dias, da data da aplicação da multa, sem prejuízo de outras sanções contratuais;

Parágrafo Segundo - Se eventualmente for concedida a subcontratação no todo ou em parte, pelo CONTRATANTE, não reduz nem elimina as responsabilidades e obrigações da CONTRATADA para com o CONTRATANTE, em decorrência deste Contrato, nem importará em estabelecer qualquer vínculo entre o CONTRATANTE e o subcontratado, no entanto esta responde solidariamente com o subcontratante pela perfeição da prestação.

CLÁUSULA DÉCIMA PRIMEIRA - DOS SERVIÇOS NÃO PREVISTOS

11.1 Aplica-se ao Contrato, sem prejuízo das disposições anteriores/posteriores, as hipóteses de acréscimos ou supressões quantitativas e qualitativas ao objeto, previstas na Lei nº 8.666/93.

Parágrafo Primeiro - A supressão de serviços resultantes de acordo celebrado expressamente entre o CONTRATANTE e a CONTRATADA poderão ultrapassar o limite estabelecido no parágrafo anterior.

Parágrafo Segundo - Se no Contrato não houver sido contemplado preços unitários para determinados serviços, esses serão fixados mediante acordo entre as partes, respeitados os limites estabelecidos no caput desta Cláusula.

Parágrafo Terceiro – Os serviços não previstos na planilha de quantitativos e preços, aprovada pelo Município, e necessários para a realização da obra, deverão ser executados pela Contratante.

CLÁUSULA DÉCIMA SEGUNDA - DO RECEBIMENTO DOS SERVIÇOS, DA ACEITAÇÃO E DA POSSE

12.1 A Contratada deverá permitir que funcionários, engenheiros, especialistas e demais peritos enviados pelo Contratante:

- b) inspecionem a qualquer tempo a execução da(s) obra(s) do lote;
- b) examinem os registros e documentos que considerarem necessários conferir; e



Município de Chopinzinho

ESTADO DO PARANÁ

CNPJ: 76.995.414/0001-60 e-mail: prefeitura@chopinzinho.br

Telefone (46) 3242-8600
85.560-000

Rua Miguel Procópio Kurpel, nº 3.811, Bairro São Miguel
CHOPINZINHO
PARANÁ

c) verifiquem se estão disponíveis, na(s) obra(s) do lote, os veículos, as máquinas e os equipamentos disponibilizados pela Contratada. Caso fique constada a falta dos mesmos no(s) local(ais) da(s) obra(s), serão impostas as sanções previstas no contrato de empreitada.

12.2 No desempenho destas tarefas deverão os técnicos do Contratante contar com a total colaboração da Contratada.

12.3 A Contratada deverá manter um perfeito sistema de sinalização e segurança em todos os locais de serviços, principalmente nos de trabalho em vias públicas, de acordo com as normas de segurança do trabalho.

12.4 A Contratada deverá manter, no local da(s) obra(s), preposto aceito pelo Contratante para representá-la na execução do contrato.

12.5 A Contratada deve manter no canteiro de obra(s) um projeto completo, o qual deverá ficar reservado para o manuseio da fiscalização e do pessoal do órgão financiador da(s) obra(s).

12.6 A Contratada deve manter no canteiro de obra(s) o Boletim Diário de Ocorrências - BDO, que deverá ser preenchido e rubricado pelo encarregado da Contratada e pela fiscalização diariamente.

12.7 A execução de serviços aos domingos e feriados somente será permitida com autorização prévia da fiscalização.

12.8 A Contratada é obrigada a reparar, corrigir, remover, reconstruir ou substituir, às suas expensas, no total ou em parte, o(s) serviço(s) referente(s) à(s) obra(s) do contrato em que se verificarem vícios, defeitos ou incorreções resultantes da má execução ou má qualidade dos materiais empregados.

12.9 Caso a Contratada não execute, total ou parcialmente, qualquer dos itens ou serviços previstos, o Contratante reserva-se o direito de executá-los diretamente ou através de terceiros. Ocorrendo a hipótese mencionada, a então Contratada responderá pelos custos, através de glosas de créditos e/ou garantias e/ou pagamento direto ficando, suspensa de firmar contrato pelo prazo de até 2 anos, bem como poderá ser declarada inidônea, conforme a gravidade da infração e dos danos decorrentes.

12.10 A proponente deverá atender às determinações da fiscalização no prazo máximo de 24 (*vinete e quatro*) horas, e prestar toda assistência e colaboração necessária.

12.11 A Contratada é obrigada entregar até 15 (quinze) dias à Contratante o resultado dos testes solicitados pela fiscalização e/ou supervisão.

12.11.1 As despesas com a execução dos testes são de inteira responsabilidade da Contratada.

12.12 Assim que a execução da(s) obra(s) tenha sido concluída de conformidade com o contrato, será emitido termo de recebimento provisório assinado pelas partes em até 15 (quinze) dias da comunicação da Contratada.

12.13 Após o prazo de 60 (*sessenta*) dias do recebimento provisório, será procedido o recebimento definitivo, por comissão especificamente designada pelo Contratante, ocasião em que será lavrado termo de recebimento definitivo.

12.14 A aceitação da(s) obra(s) pelo Contratante, se dará quando não houver qualquer pendência por parte da Contratada.



Município de Chopinzinho

ESTADO DO PARANÁ

CNPJ: 76.995.414/0001-60 e-mail: prefeitura@chopinzinho.br
Telefone (46) 3242-8600 Rua Miguel Procópio Kurpel, nº 3.811, Bairro São Miguel
85.560-000 CHOPINZINHO PARANÁ

12.15 O recebimento provisório ou definitivo não exclui a responsabilidade civil pela qualidade da(s) obra(s), nem a ético-profissional, pela perfeita execução do Contrato.

12.16 O Contratante toma posse do Canteiro de Obras e do objeto do Contrato dentro de 3 (três) dias da data da formalização do Termo de Recebimento Definitivo.

CLÁUSULA DÉCIMA TERCEIRA - DA GARANTIA DE EXECUÇÃO E GARANTIA ADICIONAL.

13.1 O valor da garantia de execução é de R\$ ----- (-----). (o valor será obtido pela aplicação de 5% (cinco por cento) sobre o valor contratual (homologado) acrescido da garantia adicional, se houver).

13.2 A garantia de execução poderá ser efetuada por uma das seguintes formas:

I - caução em dinheiro ou em títulos da dívida pública, devendo estes ter sido emitidos sob a forma escritural, mediante registro em sistema centralizado de liquidação e de custódia autorizado pelo Banco Central do Brasil e avaliados pelos seus valores econômicos, conforme definido pelo Ministério da Fazenda; [\(Redação dada pela Lei nº 11.079, de 2004\)](#)

II - seguro-garantia; [\(Redação dada pela Lei nº 8.883, de 1994\)](#)

III - fiança bancária. [\(Redação dada pela Lei nº 8.883, de 8.6.94\)](#)

Parágrafo Primeiro: A proponente vencedora deverá, quando da assinatura do termo de contrato de empreitada sob pena de decair o direito de contratação, apresentar comprovação da formalização da garantia de execução e da garantia adicional, se houver.

Parágrafo Segundo: Se ocorrer majoração do valor contratual o valor da garantia de execução será acrescido pela aplicação de 5% (cinco por cento) sobre o valor contratual majorado. No caso de redução do valor contratual, poderá a contratada ajustar o valor da garantia de execução, se assim o desejar.

Parágrafo Terceiro: A devolução da garantia de execução e da garantia adicional, quando for o caso, ou o valor que dela restar, dar-se-á mediante a apresentação de:

- a) termo de recebimento definitivo;
- b) apresentação da GFIP;
- c) comprovantes, nos casos previstos, de ligações definitivas de água e/ou energia elétrica. As despesas referentes ao consumo de água e energia, durante a execução do objeto, são de inteira responsabilidade da contratada.

Parágrafo Quarto: No caso de Rescisão do Contrato, a garantia de execução e a garantia adicional, se houver, não serão devolvidas, sendo, então, apropriadas pelo CONTRATANTE a título de indenização/multa.

CLÁUSULA DÉCIMA QUARTA - DA FISCALIZAÇÃO, TESTES, REUNIÕES DE GERENCIAMENTO E COMUNICAÇÃO

14.1 A fiscalização da execução dos serviços, objeto deste Contrato, será feita pelo CONTRATANTE através do profissional constante do Parágrafo Segundo da Cláusula Quinta deste contrato, qualificado e devidamente credenciado, com responsabilidades específicas.

Parágrafo Primeiro - A CONTRATADA deverá permitir que funcionários, engenheiros, especialistas e demais peritos enviados pelo CONTRATANTE e MINISTÉRIO DA INTEGRAÇÃO NACIONAL:

- inspecionem a qualquer tempo a execução do objeto do presente Contrato;
- examinem os registros e documentos que considerarem necessários conferir;



Município de Chopinzinho

ESTADO DO PARANÁ

CNPJ: 76.995.414/0001-60 e-mail: prefeitura@chopinzinho.br
Telefone (46) 3242-8600 Rua Miguel Procópio Kurpel, nº 3.811, Bairro São Miguel
85.560-000 CHOPINZINHO PARANÁ

• verifiquem se estão disponíveis no local da execução do objeto do presente Contrato os veículos, máquinas e equipamentos, indicados na relação e no cronograma de utilização de veículos, máquinas e equipamentos, fornecidos pela CONTRATADA, sob pena de multa e, em caso de reincidência, na eventual rescisão contratual.

Parágrafo Segundo - No desempenho destas tarefas, deverão os técnicos do CONTRATANTE, contar com a total colaboração da CONTRATADA.

Parágrafo Terceiro - A CONTRATADA deverá manter um perfeito sistema de sinalização e segurança em todos os locais de serviços, principalmente nos de trabalho em vias públicas, de acordo com as normas de segurança do trabalho.

Parágrafo Quarto - A CONTRATADA deve manter no canteiro de obra(s) um projeto completo e cópia das: especificações técnicas, memoriais, relação de disponibilidade de veículos, máquinas e equipamentos, cronograma físico-financeiro, cronograma de utilização de veículos, máquinas e equipamentos e planilha de serviços os quais deverão ficar reservados para o manuseio da fiscalização e do pessoal do órgão financiador da(s) obra(s)

Parágrafo Quinto - A CONTRATADA deve manter no canteiro de obra(s) o Boletim Diário de Ocorrências - BDO, o qual, diariamente, deverá ser preenchido e rubricado pelo encarregado da CONTRATADA e pela fiscalização.

Parágrafo Sexto - A execução de serviços aos domingos e feriados somente será permitida com autorização prévia da fiscalização.

Parágrafo Sétimo - Qualquer serviço, material e/ou componente ou parte do mesmo, que apresente defeitos, vícios ou incorreções não reveladas até o Recebimento Definitivo, deverá ser prontamente refeito, corrigido, removido, reconstruído e/ou substituído pela CONTRATADA, livre de quaisquer ônus financeiros para o CONTRATANTE.

Parágrafo Oitavo - Entende-se por defeito, vício ou incorreção oculta aquele resultante da má execução ou má qualidade de materiais empregados e/ou da aplicação de material em desacordo com as normas e/ou prescrições da ABNT, especificações e/ou memoriais, não se referindo aos defeitos devidos ao desgaste normal de uso. Correrão por conta da CONTRATADA as despesas relacionadas com a correção, remoção e/ou substituição do material rejeitado.

Parágrafo Nono - Caso a CONTRATADA não execute, total ou parcialmente, qualquer dos itens ou serviços previstos, o CONTRATANTE reserva-se o direito de executá-los diretamente ou através de terceiros.

a) Ocorrendo a hipótese mencionada, a então CONTRATADA responderá pelos custos, através de glosas de créditos e/ou garantias e/ou pagamento direto, inclusive será declarada inidônea, ficando suspensa de firmar Contrato pelo prazo de até 2 anos, conforme a gravidade da infração e dos danos decorrentes. Caberá, também, a aplicação do Art. 87 da Lei Federal nº 8.666/93.

Parágrafo Décimo - A CONTRATADA é obrigada a efetuar e entregar no prazo máximo de 15 (quinze) dias os testes solicitados pela fiscalização e/ou vistoria. As despesas com a execução dos testes são de inteira responsabilidade da CONTRATADA.

Parágrafo Décimo Primeiro - A fiscalização e a CONTRATADA podem solicitar reuniões de gerenciamento um ao outro. A finalidade é revisar os planos para o trabalho remanescente e discutir os problemas potenciais.

Parágrafo Décimo Segundo - A fiscalização e a CONTRATADA devem elaborar ata dos assuntos tratados nas reuniões de gerenciamento e distribuir cópias aos participantes da reunião. A responsabilidade das partes na tomada de providências deve ser decidida pela fiscalização e informada por escrito a todos que participaram da reunião.

Parágrafo Décimo Terceiro - Toda a comunicação entre as partes deverá ser feita por escrito. A notificação tornar-se-á efetiva após o seu recebimento.



Município de Chopinzinho

ESTADO DO PARANÁ

CNPJ: 76.995.414/0001-60 e-mail: prefeitura@chopinzinho.br
Telefone (46) 3242-8600 Rua Miguel Procópio Kurpel, nº 3.811, Bairro São Miguel
85.560-000 CHOPINZINHO PARANÁ

CLÁUSULA DÉCIMA QUINTA - DA FORMA DE PAGAMENTO

15.1 - Os pagamentos serão realizados conforme medições dos serviços executados de acordo com a Planilha de Serviços e liberação dos respectivos saques.

15.2 - A **Licitante Vencedora** deverá enviar Nota Fiscal com detalhamento dos serviços, especificando o valor unitário e total.

15.3 - O pagamento será efetuado em até 30 (trinta) dias após a emissão da nota fiscal.

15.4 - Nos casos de eventuais atrasos de pagamento, desde que a CONTRATADA não tenha corrido de alguma forma para tanto, fica convencionado que o índice dos encargos moratórios mensais devidos pelo CONTRATANTE será o IPCAE, além dos juros de mora, os quais serão computados de forma equivalente aos aplicáveis à caderneta de poupança, segundo os índices oficiais, de 01 (uma) só vez, nos termos do art. 1º, F, da Lei 9.494/97, com redação dada pela Lei 11.960/091.

a) a liberação dos pagamentos fica condicionada à apresentação de:

- Ordem de serviço emitida pela Contratante;
- Apresentação da relação de funcionários da GFIP (Guia de Recolhimento do FGTS e informações à Previdência Social).

- A não apresentação dos relatórios mensais (GFIP) de funcionários ensejará na retenção dos pagamentos.

15.156 - Os preços não serão objeto de atualização monetária ou reajustamento de preços.

15.5.1 Somente será admitida, nos limites da Lei, a recomposição de preços de que trata o art. 65, II, alínea "d", da Lei Federal nº 8.666/93 e suas alterações. Na hipótese de sobrevirem fatos imprevisíveis ou previsíveis, porém de consequências incalculáveis, retardadores ou impeditivos da execução do ajustado, ou ainda, em caso de força maior, caso fortuito, ou fato do príncipe, configurando álea econômica extraordinária e extracontratual, a relação que as partes pactuaram inicialmente entre os encargos da empresa vencedora (contratada) e a retribuição do Município de Chopinzinho para justa remuneração do fornecimento poderá ser revisada, objetivando a manutenção do equilíbrio econômico-financeiro inicial do Contrato.

CLÁUSULA DÉCIMA SEXTA - DAS PENALIDADES

16.1 - Denúncias relacionadas ao não cumprimento do(s) Contrato(s) e seus anexos, estarão sujeitas as penalidades previstas na legislação, tais como: advertência escrita, advertência escrita com prazo para correção, penalidades pecuniárias com os respectivos valores, ordem de ressarcimento, suspensão temporária, rescisão do contrato, bem como a adoção das medidas do art. 80, da Lei nº 8.666/93, e demais dispositivos normativos que regem a matéria.

16.2 - O CONTRATANTE decide aplicar ao(s) Contrato(s) gerados, na hipótese de inexecução das obrigações pela CONTRATADA, o disposto nos artigos 81, 86, 87 e 88 da Lei nº 8.666/93, e as seguintes penalidades:

I - advertência escrita: quando houver distorções ou faltas leves, que não decorram de dolo ou naquelas que não impliquem em prejuízo grave ao usuário, população, servidores e empregados públicos, nem em ato lesivo à Administração, caracterizando negligência administrativa.



Município de Chopinzinho

ESTADO DO PARANÁ

CNPJ: 76.995.414/0001-60 e-mail: prefeitura@chopinzinho.br
Telefone (46) 3242-8600 Rua Miguel Procópio Kurpel, nº 3.811, Bairro São Miguel
85.560-000 CHOPINZINHO PARANÁ

II - advertência escrita com prazo para correção: impostas em razão de excessos, omissões ou dolo que configurem distorções médias ou graves, que possam ser corrigidas e adequadas no prazo de até 60 (sessenta) dias.

III - penalidades pecuniárias:

a) multa-dia moratória devido ao não cumprimento no prazo assinalado, da advertência disciplinada no item II desta Cláusula, correspondente a 0,5% (zero virgula cinco por cento) do valor total do Contrato;

b) multa-dia moratória devido a suspensão, inexecução, execução parcial ou atraso injustificado na entrega ou correção de vícios do objeto, produto ou serviço, correspondente a 1% (um por cento) do valor total do Contrato, podendo ser imposta até o limite máximo de 30 (trinta) dias multa;

c) multa punitiva de 1% (um por cento) do valor total do Contrato, quando verificada distorções médias;

d) multa punitiva de 5% (cinco por cento) do valor total do Contrato, quando verificada distorções graves;

e) multa punitiva de 15% (quinze por cento) do valor total do Contrato, na hipótese de rescisão contratual motivada pela inexecução total ou parcial injustificada do Contrato, por parte da CONTRATADA, nos termos da Lei nº 8.666/93;

f) multa punitiva de 30% (trinta por cento) do valor total do Contrato, na hipótese de rescisão contratual motivada por atos de improbidade administrativa, praticada em conjunto com agente público.

IV - suspensão temporária da prestação de serviços: será aplicada nas ações que resultem danos financeiros e patrimoniais à Administração, ou que infrinjam as normas regulamentares e legais.

V - rescisão do Contrato: será determinada em situações graves, de alta relevância ou em razão do interesse público, sem prejuízo das demais disposições deste Contrato.

VI - A rescisão do Contrato, quando motivada por qualquer razão do item anterior, implicará na apuração de perdas e danos e aplicação das demais penalidades legais cabíveis.

VII - O CONTRATANTE resolve aplicar ao Contrato, no que tange à rescisão, os artigos 78, 79 e 80 da Lei nº 8.666/93.

16.3 - Na aplicação das penalidades contratuais, será observado as disposições da Lei nº 8.666/93, quando aos procedimentos, contraditório e ampla defesa.

16.4 - Na hipótese de aplicação das penalidades pecuniárias referidas nos itens anteriores, fica o CONTRATANTE autorizado a reter, até o limite das multas aplicadas, os créditos a que teria direito.

16.5 - Inexistindo créditos em favor da CONTRATADA ou sendo estes insuficientes para fazer face ao montante das penalidades pecuniárias aplicadas, o CONTRATANTE oficiará à CONTRATADA para que esta recolha aos cofres municipais, no prazo máximo de 05 (cinco) dias úteis, a contar da data do recebimento do comunicado, o valor resultante das penalidades aplicadas, ou a diferença entre estes e os créditos retidos.

16.6 - Caso a CONTRATADA não efetue o recolhimento no prazo estipulado no item anterior, o valor correspondente será cobrado judicialmente.



Município de Chopinzinho

ESTADO DO PARANÁ

CNPJ: 76.995.414/0001-60 e-mail: prefeitura@chopinzinho.br
Telefone (46) 3242-8600 Rua Miguel Procópio Kurpel, nº 3.811, Bairro São Miguel
85.560-000 CHOPINZINHO PARANÁ

16.7 - Compete ao Prefeito Municipal a aplicação das medidas previstas nesta Cláusula, observado o seguinte procedimento, via sistema 1Doc do CONTRATANTE, nesta ordem:

16.7.1 - Manifestação do Fiscal, com os documentos pertinentes à comprovação das situações e dos fatos a serem apurados;

16.7.2 - Manifestação do gestor do Contrato(s) e/ou do(a) Secretário(a) Municipal de Educação Cultura e Esporte, com os documentos pertinentes à comprovação das situações e dos fatos a serem apurados;

16.7.3 - Notificação da CONTRATADA, via sistema 1Doc, para apresentação de defesa escrita, no prazo de 15 (quinze) dias úteis, sendo a notificação assinada e encaminhada pelo gestor do Contrato;

16.7.4 - Parecer da Procuradoria-Geral do Município;

16.7.5 - Decisão do Prefeito Municipal;

16.7.6 - Notificação da CONTRATADA, via sistema 1Doc, para ciência quanto ao resultado do processo, em decisão irrecurável;

16.7.7 - As medidas previstas no art. 80, da Lei nº 8.666/93, e demais dispositivos normativos que regem o objeto da contratação, poderão ser aplicadas imediatamente, independentemente da apresentação de defesa prévia da CONTRATADA, sem prejuízo do contraditório e ampla defesa posterior (diferido), em situações consideradas urgentes e previstas no Contrato.

CLÁUSULA DÉCIMA SÉTIMA - DAS OBRIGAÇÕES DA CONTRATADA

17.1 A CONTRATADA se obriga a: (a) assegurar a execução do objeto deste Contrato, a proteção e a conservação dos serviços executados bem como, na forma da Lei, respeitar rigorosamente as recomendações da ABNT; (b) manter, em todos os locais de serviços, um seguro sistema de sinalização e segurança, principalmente nos de trabalho em vias públicas, de acordo com as normas de segurança do trabalho; (c) dar ciência à fiscalização da ocorrência de qualquer fato ou condição que possa atrasar ou impedir a conclusão do objeto deste Contrato em partes ou no todo; (d) manter no local do objeto deste Contrato, devidamente atualizado, Livro Diário de Ocorrência e Diário de Obra; (e) providenciar a matrícula do objeto deste Contrato no INSS; (g) não manter em seu quadro de pessoal menores de 18 (dezoito) anos em horário noturno de trabalho ou em serviços perigosos ou insalubres, não manter ainda, em qualquer trabalho, menores de 16 (dezesesseis) anos, salvo na condição de aprendiz, a partir de 14 (quatorze) anos.

Parágrafo Primeiro - Correrão a conta da CONTRATADA todas as despesas e encargos de natureza trabalhista, previdenciária, social ou tributária, de sua responsabilidade, incidentes sobre os serviços objeto deste Contrato.

Parágrafo Segundo - A execução de serviços aos domingos e feriados somente será permitida com a autorização prévia da fiscalização.

17.2 A CONTRATADA deverá permitir o livre acesso de servidores dos órgãos do CONCEDENTE, do sistema de Controle Interno do Poder Executivo Estadual, bem como do Tribunal de Contas do Estado do Paraná, aos documentos e registros contábeis da Empresa.

17.3 Constituem obrigações da **LICITANTE VENCEDORA**, além de outras previstas no Contrato, Edital e na legislação pertinente, as seguintes:

a) Executar o serviço através de pessoas idôneas e tecnicamente capacitadas;



Município de Chopinzinho

ESTADO DO PARANÁ

CNPJ: 76.995.414/0001-60 e-mail: prefeitura@chopinzinho.br
Telefone (46) 3242-8600 Rua Miguel Procópio Kurpel, nº 3.811, Bairro São Miguel
85.560-000 CHOPINZINHO PARANÁ

b) Dar ciência à **DPLAN**, imediatamente e por escrito, de qualquer anormalidade verificada na execução dos serviços, mesmo que estes não sejam de sua competência;

c) A **LICITANTE VENCEDORA** será responsável e deverá responder, civil e criminalmente, por todos os danos, perdas e prejuízos que, por dolo ou culpa no cumprimento do contrato, venham direta ou indiretamente provocar ou causar por si ou por seus empregados ao Contratante ou terceiros;

d) A existência e a atuação da FISCALIZAÇÃO em nada diminuirão a responsabilidade única, integral e exclusiva da **LICITANTE VENCEDORA** no que concerne aos serviços e suas implicações próximas ou remotas, sempre de conformidade com o contrato, o Código Civil e demais leis ou regulamentos vigentes e pertinentes, no Município, Estado e na União.

e) Não caucionar ou utilizar o presente termo para qualquer operação financeira, sem prévia e expressa autorização do Contratante;

f) Manter durante a execução do contrato, todas as condições de habilitação e qualificação exigidas na licitação;

g) Prestar os esclarecimentos que forem solicitados pela **DPLAN**, cujas reclamações se obrigam a atender prontamente;

h) Assumir todas as despesas referentes à pessoal e quaisquer outras oriundas, derivadas ou conexas com o contrato, ficando, ainda para todos os efeitos legais, declaradas pela **LICITANTE VENCEDORA** a inexistência de qualquer vínculo empregatício entre seus empregados e/ou prepostos e o **Contratante**;

i) Cumprir o escopo, de modo que, no prazo estabelecido, os serviços sejam entregues inteiramente concluídos e acabados, em perfeitas condições de uso e funcionamento, conforme estipulados nas planilhas de serviços, no projeto de pavimentação aprovado pelo Município, nas especificações de serviços para obras de pavimentação poliédrica e memórias de cálculos;

j) Observar e aplicar, na execução dos serviços, as leis, os regulamentos, as posturas, inclusive de segurança e medicina do trabalho e de segurança pública, bem como as normas da Associação Brasileira de Normas Técnicas (ABNT) e NR-18 do Ministério do Trabalho e Emprego (MTE);

k) Providenciar, as suas expensas, junto às repartições competentes, o necessário licenciamento dos serviços, as aprovações respectivas e as Anotações ou Registro de Responsabilidade Técnica.

l) Fornecer e utilizar na execução dos serviços equipamentos e mão-de-obra adequada e materiais novos e de primeira qualidade, na quantidade, qualidade e em tempo hábil para a execução;

m) Manter no canteiro de obras cópia dos Projetos e Anotações/Registros de Responsabilidade Técnicas válidas;

n) Responsabilizar-se por quaisquer acidentes na execução das obras e dos serviços, inclusive quanto às redes de serviços públicos, o uso indevido de patentes, e, ainda, por fatos de que resultem a destruição ou danificação da obra, estendendo-se essa responsabilidade até a assinatura do Termo de Recebimento Definitivo da Obra e a integral liquidação de indenização caso devida a terceiros;

o) Pelo perfeito e eficiente funcionamento de todas as suas instalações, responsabilidade esta que, na forma da lei, subsistirá mesmo após a aceitação provisória ou definitiva dos serviços executados;



Município de Chopinzinho

ESTADO DO PARANÁ

CNPJ: 76.995.414/0001-60 e-mail: prefeitura@chopinzinho.br
Telefone (46) 3242-8600 Rua Miguel Procópio Kurpel, nº 3.811, Bairro São Miguel
85.560-000 CHOPINZINHO PARANÁ

p) Pela qualidade e a quantidade dos materiais empregados, assim como o processo de sua utilização, cabendo-lhe, inclusive, a execução das obras e dos serviços que não aceitos pela fiscalização devam ser refeitos;

q) Fornecer, na entrega da obra, todos os projetos atualizados com todas as alterações porventura efetuadas durante a execução da obra;

r) Refazer os serviços, sem ônus para o **Contratante**, caso não atendam as especificações, de acordo com a Associação Brasileira de Normas Técnicas (ABNT);

s) Substituir o material incorporado às obras, sem ônus para o **Contratante**, caso não esteja de acordo com os padrões de qualidade e durabilidade necessários;

t) A **LICITANTE VENCEDORA** deverá se responsabilizar pela guarda dos materiais e seus pertences dentro de seu canteiro de obras, dia e noite.

u) Todos os serviços de retirada de entulhos e restos de materiais decorrentes da obra são de responsabilidade da **LICITANTE VENCEDORA**.

CLÁUSULA DÉCIMA OITAVA - DAS OBRIGAÇÕES DA – DO MUNICÍPIO DE CHOPINZNHO

a) Exercer a fiscalização dos serviços por servidores especialmente designados, na forma da lei nº. 8.666/93;

b) Permitir o livre acesso dos funcionários e contratados da **LICITANTE VENCEDORA** para execução dos serviços;

c) Prestar as informações e esclarecimentos que venham a ser solicitados pelos funcionários da **LICITANTE VENCEDORA**;

d) Convidar a **LICITANTE VENCEDORA** para reuniões e repassar todos os serviços a serem efetuados, avaliando se a **LICITANTE VENCEDORA** terá como atender as exigências;

e) Supervisionar e acompanhar os serviços da **LICITANTE VENCEDORA**;

f) Executar, através de servidores próprios, os serviços de demolição das seguintes obras existentes: copa, cabine de transmissão e vestiário dos árbitros.

CLÁUSULA DÉCIMA NONA - SEGURANÇA E MEDICINA DO TRABALHO

19.1 A Contratada, em qualquer hipótese, não se eximirá da total responsabilidade quanto à negligência ou descumprimento da Lei Federal nº 6.514 de 22/12/77, Portaria nº 3.214 de 08/06/78, Normas Regulamentares – NRs 01 a 36.

19.2 A Contratada deverá priorizar os meios de proteção coletiva, conforme a indicação das Normas Regulamentadoras.

19.3 A Contratada deverá instalar placas de indicação e/ou outros meios de informar e manter o local sinalizado a fim de torná-lo o mais seguro possível.

19.4 O equipamento de proteção individual fornecido ao empregado deverá, obrigatoriamente, conter C.A. e a identificação da Contratada.



Município de Chopinzinho

ESTADO DO PARANÁ

CNPJ: 76.995.414/0001-60 e-mail: prefeitura@chopinzinho.br
Telefone (46) 3242-8600 Rua Miguel Procópio Kurpel, nº 3.811, Bairro São Miguel
85.560-000 CHOPINZINHO PARANÁ

19.5 A Contratada não será eximida de qualquer responsabilidade quanto à segurança individual e coletiva de seus trabalhadores.

19.6 Deverão ser observadas pela Contratada todas as condições de higiene e segurança necessárias à preservação da integridade física de seus empregados, ao patrimônio do Contratante e de outrem, e aos materiais envolvidos na(s) obra(s), de acordo com as Normas Regulamentadoras - NRs aprovadas pela Portaria nº 3.214, de 08/06/78, Lei Federal nº 6.514, de 22/12/77.

CLÁUSULA VIGÉSIMA - DOS MATERIAIS, VEÍCULOS, MÁQUINAS E EQUIPAMENTOS

20.1 Os materiais, veículos, máquinas e equipamentos a serem empregados nos serviços decorrentes deste Contrato e de responsabilidade da CONTRATADA, deverão ser de primeira qualidade, cabendo ao CONTRATANTE, por intermédio da fiscalização, impedir o emprego daqueles que julgar impróprios.

Parágrafo Primeiro - A CONTRATADA obriga-se a disponibilizar, no local objeto deste Contrato, os veículos, as máquinas e os equipamentos estabelecidos pelos orçamentos, cronogramas e memoriais, apresentados na licitação.

Parágrafo Segundo - A responsabilidade pelo fornecimento em tempo hábil dos materiais, veículos, máquinas e equipamentos será, exclusivamente, da CONTRATADA.

Parágrafo Quarto - Sempre que dos documentos de licitação não constarem características determinadas em referência à mão-de-obra, materiais, artigos e equipamentos, entender-se-á que os mesmos devem ser novos, da melhor qualidade em suas respectivas espécies, de acordo com a finalidade a que se destinam. No caso em que materiais, artigos e equipamentos são mencionados nas especificações técnicas e/ou memoriais como "similar" a qualquer padrão especial, o CONTRATANTE decidirá sobre a questão da similaridade.

CLÁUSULA VIGÉSIMA PRIMEIRA - DA SEGURANÇA DA OBRA

21.1 A CONTRATADA responderá pela solidez do objeto deste Contrato, nos termos do art. 618 do Código Civil Brasileiro, bem como pelo bom andamento dos serviços, podendo o CONTRATANTE, por intermédio da fiscalização, impugná-los quando contrariarem a boa técnica ou desobedecerem aos projetos e/ou especificações técnicas e/ou memoriais.

CLÁUSULA VIGÉSIMA SEGUNDA - DA RESPONSABILIDADE CIVIL DA CONTRATADA

22.1 A CONTRATADA assumirá integral responsabilidade por danos causados ao CONTRATANTE ou a terceiros decorrentes da execução dos serviços ora contratados inclusive acidentes, mortes, perdas ou destruições parciais ou totais, isentando o CONTRATANTE de todas as reclamações que possam surgir com relação ao presente Contrato.

CLÁUSULA VIGÉSIMA TERCEIRA - DA RESCISÃO

23.1 – O(s) Contrato(s) gerados desta Licitação poderá(ão) ser rescindido(s):

23.1.1 - Quando houver descumprimento de suas Cláusulas e condições por parte da CONTRATADA, ou seu cumprimento irregular ou, ainda, a inexecução sem justa causa, ou sem a prévia comunicação ao CONTRATANTE;

23.1.2 - Por acordo entre as partes, desde que não implique em prejuízo ao Município e haja conveniência e oportunidade do CONTRATANTE;



Município de Chopinzinho

ESTADO DO PARANÁ

CNPJ: 76.995.414/0001-60 e-mail: prefeitura@chopinzinho.br
Telefone (46) 3242-8600 Rua Miguel Procópio Kurpel, nº 3.811, Bairro São Miguel
85.560-000 CHOPINZINHO PARANÁ

23.1.3 - A CONTRATADA reconhece os direitos do CONTRATANTE à rescisão no caso de inexecução total ou parcial do(s) Contrato(s), sem prejuízo do art. 80, da Lei nº 8.666/93 e demais dispositivos normativos aplicáveis.

23.2 – O(s) Contrato(s) poderá(ão) ser rescindido(s), ainda, nas hipóteses estabelecidas nos artigos 77 a 79 da Lei nº 8.666/93, o que a CONTRATADA declara expressamente conhecer.

23.3 - Na hipótese de rescisão por culpa da CONTRATADA, fica o CONTRATANTE autorizado a reter, até o limite dos prejuízos experimentados, os créditos a que teria direito.

23.4 - Inexistindo créditos em favor da CONTRATADA ou sendo estes insuficientes para fazer face ao montante dos prejuízos, o CONTRATANTE oficiará à CONTRATADA para que esta recolha aos cofres municipais, no prazo máximo de 05 (cinco) dias úteis, a contar da data do recebimento do comunicado, o valor resultante dos prejuízos decorrentes da rescisão contratual, ou a diferença entre estes e os créditos retidos.

23.5 - Caso a CONTRATADA não efetue o recolhimento no prazo estipulado no item anterior, o valor correspondente ao prejuízo experimentado pelo CONTRATANTE será cobrado judicialmente.

23.6 - Reserva-se ao CONTRATANTE o direito de rescindir unilateralmente o(s) Contrato(s) ocorrendo qualquer hipótese de cisão, fusão ou incorporação que possa prejudicar a execução do objeto contratado.

23.7 - A inexecução do contrato pela CONTRATADA poderá ensejar na rescisão e/ou aplicação de alguma das medidas do art. 80, da Lei nº 8.666/93, e demais dispositivos normativos que regem a matéria, quando verificadas as seguintes situações, dentre outras:

23.7.1 - A não execução dos serviços contratados;

23.7.2 - Inexecução do objeto do(s) Contrato(s), sem justa causa e/ou prévia comunicação ao CONTRATANTE;

23.7.3 - Não atendimento das determinações da autoridade ou servidor designado para acompanhar e fiscalizar a execução do Contrato(s).

23.8 - Compete ao Prefeito Municipal a aplicação das medidas previstas nesta Cláusula, observado o seguinte procedimento, via sistema 1Doc do CONTRATANTE, nesta ordem:

23.8.1 - Manifestação do Fiscal, com os documentos pertinentes à comprovação das situações e dos fatos a serem apurados;

23.8.2 - Manifestação do gestor do(s) Contrato(s) e/ou do(a) Secretário(a) Municipal de Educação, Cultura e Esporte, com os documentos pertinentes à comprovação das situações e dos fatos a serem apurados;

23.8.3 - Notificação da CONTRATADA, via sistema 1Doc, para apresentação de defesa escrita, no prazo de 15 (quinze) dias úteis, sendo a notificação assinada e encaminhada pelo gestor do(s) Contrato(s);

23.8.4 - Parecer da Procuradoria-Geral do Município;

23.8.5 - Decisão do Prefeito Municipal;

23.8.6 - Notificação da CONTRATADA, via sistema 1Doc, para ciência quanto ao resultado do processo, em decisão irrecurável;



Município de Chopinzinho

ESTADO DO PARANÁ

CNPJ: 76.995.414/0001-60 e-mail: prefeitura@chopinzinho.br
Telefone (46) 3242-8600 Rua Miguel Procópio Kurpel, nº 3.811, Bairro São Miguel
85.560-000 CHOPINZINHO PARANÁ

23.8.7 - As medidas previstas no art. 80, da Lei nº 8.666/93, e demais dispositivos normativos que regem o objeto da contratação, poderão ser aplicadas imediatamente, independentemente da apresentação de defesa prévia da CONTRATADA, sem prejuízo do contraditório e ampla defesa posterior (diferido), em situações consideradas urgentes e previstas no item 23.7 deste Termo.

CLÁUSULA VIGÉSIMA QUARTA - DA FRAUDE E DA CORRUPÇÃO

24.1 - Ambos os contratantes deverão observar o mais alto padrão de ética durante todo o processo de licitação, de contratação e de execução do objeto contratual.

24.2 - Para os propósitos desta Cláusula, definem-se as seguintes práticas:

a) “prática corrupta”: oferecer, dar, receber ou solicitar, direta ou indiretamente, qualquer vantagem com o objetivo de influenciar a ação de servidor público no processo de licitação ou na execução de contrato;

b) “prática fraudulenta”: a falsificação ou omissão dos fatos, com o objetivo de influenciar o processo de licitação ou de execução de contrato;

c) “prática colusiva”: esquematizar ou estabelecer um acordo entre dois ou mais licitantes, com ou sem o conhecimento de representantes ou prepostos do órgão licitador, visando estabelecer preços em níveis artificiais e não-competitivos;

d) “prática coercitiva”: causar danos ou ameaçar causar dano, direta ou indiretamente, às pessoas ou sua propriedade, visando influenciar sua participação em um processo licitatório ou afetar a execução do contrato;

e) “prática obstrutiva”: (i) destruir, falsificar, alterar ou ocultar provas em inspeções ou fazer declarações falsas aos representantes do poder público, com o objetivo de impedir materialmente a apuração de alegações de prática prevista acima; ou (ii) atos cuja intenção seja impedir materialmente o exercício do direito de o poder público promover inspeção ou auditoria.

24.3 - Sendo o Contrato financiado, parcial ou integral, por organismo financeiro multilateral, mediante adiantamento, convênio ou reembolso, este organismo e/ou município poderão impor sanção sobre a CONTRATADA ou pessoa física, inclusive declarando-a inidônea, indefinidamente ou por prazo determinado, para a outorga de contratos financiados pelo organismo e/ou município se, em qualquer momento, constatar o envolvimento da CONTRATADA, diretamente ou por meio de um agente, em práticas corruptas, fraudulentas, colusivas, coercitivas ou obstrutivas ao participar da licitação ou da execução do Contrato.

24.4 - Considerando os propósitos das cláusulas anteriores, a CONTRATADA concorda e autoriza que o organismo financeiro multilateral, bem como o município de Chopinzinho/PR, através de seu representante ou pessoas indicadas, possam inspecionar a execução do contrato e todos os documentos, contas e registros relacionados à licitação e à execução do Contrato.

CLÁUSULA VIGÉSIMA QUINTA - DOS CASOS OMISSOS

25.1 Os casos omissos serão dirimidos de comum acordo entre as partes, com base na legislação em vigor.

CLÁUSULA VIGÉSIMA SEXTA - DAS ALTERAÇÕES

26.1 - O Contrato poderá ser alterado, inclusive quanto as prorrogações de prazos de execução (Lei 8.666/93), mediante a celebração de termo aditivo e/ou apostilamento, nos casos previstos em lei, que ao contrato se aderirá passando a dele fazer parte.

26.2 - Aplica-se ao Contrato, sem prejuízo das disposições anteriores/posteriores, as hipóteses de acréscimos ou supressões quantitativas e qualitativas ao objeto, previstas na Lei nº 8.666/93.



Município de Chopinzinho

ESTADO DO PARANÁ

CNPJ: 76.995.414/0001-60 e-mail: prefeitura@chopinzinho.br
Telefone (46) 3242-8600 Rua Miguel Procópio Kurpel, nº 3.811, Bairro São Miguel
85.560-000 CHOPINZINHO PARANÁ

CLÁUSULA VIGÉSIMA SÉTIMA - DO CONHECIMENTO DAS PARTES

27.1 Ao firmar este instrumento, declara a CONTRATADA ter plena ciência de seu conteúdo, bem como dos demais documentos vinculados ao presente Contrato.

CLÁUSULA VIGÉSIMA OITAVA - DAS DISPOSIÇÕES GERAIS

28.1 Qualquer objeto de valor histórico ou de outro interesse ou valor significativo que venha a ser descoberto em qualquer parte do canteiro de obras e/ou local em que está sendo executado o objeto do presente edital é de propriedade do CONTRATANTE. A CONTRATADA deverá notificar à fiscalização tal descoberta e aguardar instruções sobre os procedimentos a serem seguidos.

CLÁUSULA VIGÉSIMA NONA - DO FORO

29.1 As partes contratantes ficam obrigadas a responder pelo cumprimento deste termo, perante o Foro da Comarca do CONTRATANTE, Estado do Paraná.

29.2 Justas e contratadas, firmam as partes este instrumento, em 4 (quatro) vias de igual teor, com as testemunhas presentes ao ato, a fim de que produza seus efeitos legais.

Chopinzinho – PR, de de 2021.

Município de Chopinzinho
Edson Luiz Cenci - Prefeito
CONTRATANTE

CONTRATADA

Gestor do Contrato

Fiscal do Contrato

Fiscal Substituto

Testemunhas:

Nome:
CPF:

Nome:
CPF:



Município de Chopinzinho

ESTADO DO PARANÁ

CNPJ: 76.995.414/0001-60 e-mail: prefeitura@chopinzinho.br
Telefone (46) 3242-8600 Rua Miguel Procópio Kurpel, nº 3.811, Bairro São Miguel
85.560-000 CHOPINZINHO PARANÁ

EXTRATO DO CONTRATO Nº **/2021

CONTRATANTE: Município de Chopinzinho, Estado do Paraná, com sede à Rua Miguel Procópio Kurpel, 3.811, inscrito no CNPJ/MF nº 76.995.414/0001-60, neste ato representado pelo seu Prefeito, em pleno exercício de seu mandato e funções, Edson Luiz Cenci, portador da Cédula de Identidade RG nº 3.533.593-5/PR, inscrito no CPF nº 518.894.719-68, e

CONTRATADO(A):, com sede na, inscrita no CNPJ nº, neste ato representada pelo Senhor, portador da Cédula de Identidade nº e do CPF/MF

Ref.: Edital de TOMADA DE PREÇOS nº 9/2021.

OBJETO: CONTRATAÇÃO DE EMPRESA ESPECIALIZADA PARA EXECUÇÃO DE OBRA DE REFORMA E PINTURA DAS ESCOLAS MUNICIPAIS SANTIA-GO DANTAS E TASSO AZEVEDO DA SILVEIRA.

VALOR: R\$ (.....). As despesas com a execução da(s) obra(s) correrão a conta dos recursos do Município, na seguinte Dotação Orçamentária: Secretaria de Educação, Cultura e Esporte: 06.02.123610010.1.030.4.4.90.51 (2116/F103) 06.02.123650010.1.031.4.4.90.51 (2137/F104)

APLICAÇÃO DE MULTA: Compete à Divisão de Tesouraria do CONTRATANTE a aplicação de multas.

PRAZO DE EXECUÇÃO: Lote 01 será de 180 (cento e oitenta) dias, Lote 02 será de 120 (cento e vinte) dias, Lote 03 será de 90 (noventa) dias contatos a partir da emissão da ordem de serviço.

PRAZO DE VIGÊNCIA: lote 01, 360 (trezentos e sessenta) dias, lotes 02 e 03, 240 (duzentos e quarenta) dias a partir da data de assinatura.

FORO: Comarca de Chopinzinho, Estado do Paraná.

Chopinzinho, de de 2021.

Município de Chopinzinho
Edson Luiz Cenci
CONTRATANTE

CONTRATADA



Município de Chopinzinho

ESTADO DO PARANÁ

CNPJ: 76.995.414/0001-60 e-mail: prefeitura@chopinzinho.br
Telefone (46) 3242-8600 Rua Miguel Procópio Kurpel, nº 3.811, Bairro São Miguel
85.560-000 CHOPINZINHO PARANÁ

ANEXO Nº 11

Referência: TOMADA DE PREÇOS nº 9/2021

OBJETO: CONTRATAÇÃO DE EMPRESA PARA EXECUÇÃO DE OBRA DE REFORMA DA ESCOLA MUNICIPAL TASSO AZEVEDO DA SILVEIRA.

DECLARAÇÃO DE MICROEMPRESA OU EMPRESA DE PEQUENO PORTE OU EQUIPARADAS – MODELO

À COMISSÃO PERMANENTE DE LICITAÇÃO DO MUNICÍPIO DE CHOPINZINHO – PR

Declaramos, sob as penas da Lei, sem prejuízo das sanções e multas previstas no edital, que a empresa _____ (denominação da Pessoa Jurídica), inscrita no CNPJ sob o nº _____, é _____ (optar por: microempresa ou empresa de pequeno porte ou equiparada), nos termos do enquadramento previsto na Lei Complementar nº 123/2006, alterada pela Lei Complementar nº 147/14, cujos termos declaramos conhecer na íntegra, estando apta, portanto, a exercer o direito de preferência como critério de desempate no procedimento licitatório nº . (inserir número) – TOMADA DE PREÇOS nº (inserir número), realizado pelo Município de Chopinzinho – PR.

(LOCAL E DATA)

(Assinatura do representante legal da empresa)

(Carimbo do CNPJ)

(Apresentar a declaração em papel timbrado da licitante)



Município de Chopinzinho

ESTADO DO PARANÁ

CNPJ: 76.995.414/0001-60 e-mail: prefeitura@chopinzinho.br
Telefone (46) 3242-8600 Rua Miguel Procópio Kurpel, nº 3.811, Bairro São Miguel
85.560-000 CHOPINZINHO PARANÁ

ANEXO 12

DECLARAÇÃO DE NÃO PARENTESCO CONFORME O PREJULGADO 9 DO TRIBUNAL DE CONTAS DO ESTADO DO PARANÁ, E DE QUE A LICITANTE NÃO ESTÁ INCURSA NAS VEDAÇÕES DO INCISO III DO ART. 9º DA LEI FEDERAL 8.666/93.

A (Razão Social da licitante)....., inscrita no CNPJ sob nº....., com sede à Rua, nº, no Município, Estado, neste ato representada pelo Sr(a)....., portador(a) da carteira de identidade RG nº e inscrito(a) no CPF sob nº, **DECLARA** sob as penas da Lei, que os proprietários, dirigentes, e/ou responsável técnico ou legal da referida empresa **NÃO** possuem grau de parentesco consanguíneo (cônjuges, companheiros ou parentes) ou afim, em linha reta, colateral ou por adoção até o 3º grau com as seguintes autoridades e servidores públicos:

Prefeito, Vice-Prefeito, Secretários Municipais, Chefe de Gabinete e Procurador Geral do Município.

Membros da Comissão de Licitações e Pregoeiros.

Ocupantes de cargo comissionado ou servidores efetivos com função gratificada ou comissionada, inclusive o órgão de controle interno, desde que tenham atuado ou atuem em processos licitatórios da respectiva pasta a que se encontrem vinculados **ou qualquer outra autoridade ligada à contratação**, responsabilizando-se civil, administrativa e criminalmente pela veracidade das informações contidas nesta Declaração. (Que possa caracterizar nepotismo, contrariando a orientação do Prejulgado 09 do TC/PR, Súmula Vinculante nº 13 do STF, Acórdão nº 2745/2010 do TCE-Tribunal de Contas do Paraná; ressaltamos o entendimento firmado no TJPR Apelação Cível e Reexame Necessário nº 1273953-4/Paranavaí-PR-4ª Câmara Cível).

DECLARA, sob as penas da lei, que na qualidade de proponente de procedimento licitatório sob a modalidade _____ nº____, instaurada pelo Município de Chopinzinho, que os proprietários, dirigentes, e/ou responsáveis técnicos ou legal da referida empresa não são servidores ou dirigentes de órgão ou entidade contratante ou responsável pela licitação, conforme disposto no inciso III, do art. 9º da Lei 8.666/93.

A presente declaração tem validade pelo prazo de 05 (cinco) anos, sendo obrigatório que a declarante comunique ao município de Chopinzinho, no prazo de 24 (vinte e quatro) horas de sua ocorrência, as alterações no quadro societário e/ou de funcionamento da empresa que impliquem em alguma(s) da(s) vedação(es) prevista(s) nesta declaração, tais como alterações de propriedade, do quadro societário, dirigentes, responsável técnico ou legal, conforme vedações previstas no Prejulgado 9 do TCE/PR e Art. 9º, inciso III, da Lei nº 8.666/93.

Por ser expressão de verdade, firmamos o presente.

Local e data.

OBS: Ao redigir a presente Declaração, o Proponente deverá utilizar formulário com timbre da empresa ou com carimbo do Cadastro Nacional de Pessoas Jurídicas - CNPJ.



Município de Chopinzinho

ESTADO DO PARANÁ

CNPJ: 76.995.414/0001-60 e-mail: prefeitura@chopinzinho.br
Telefone (46) 3242-8600 Rua Miguel Procópio Kurpel, nº 3.811, Bairro São Miguel
85.560-000 CHOPINZINHO PARANÁ

Parentesco:

| Grau | Linha Reta Ascendente | Linha Reta Descendente | Linha Colateral |
|------|-----------------------|------------------------|---------------------|
| 1° | Pai/Mãe | Filho (a) | - |
| 2° | Avô/Avó | Neto (a) | Irmão (ã) |
| 3° | Bisavô/Bisavó | Bisneto (a) | Sobrinho (a)/Tio(a) |

Afinidades decorrentes de Casamento/União Estável:

| Grau | Linha Reta Ascendente | Linha Reta Descendente | Linha Colateral |
|------|--------------------------|--------------------------------|------------------------------------|
| 1° | Sogro (a) | Enteado (a) | - |
| 2° | Pai/Mãe do (a) Sogro (a) | Filhos (as) do (a) Enteado (a) | Cunhado (a) – Irmão (ã) do Cônjuge |
| 3° | Avô (ó) do (a) Sogro (a) | Netos (as) do (a) Enteado (a) | Sobrinho (a)/tio (a) do Cônjuge |

Afinidades decorrentes de casamento/união dos parentes consanguíneos:

| Grau | Linha Reta Ascendente | Linha Reta Descendente | Linha Colateral |
|------|----------------------------------|----------------------------|--|
| 1° | Padrasto/Madrasta | Genro/Nora | - |
| 2° | Pai/Mãe do (a) Padrasto/Madrasta | Cônjuge do (a) Neto (a) | Cunhado (a) – Cônjuge do (a) irmão (ã) |
| 3° | Avô (ó) do (a) Padrasto/Madrasta | Cônjuge do (a) Bisneto (a) | Cônjuge do (a) Sobrinho (a)/Tio (a) |



Município de Chopinzinho

ESTADO DO PARANÁ

CNPJ: 76.995.414/0001-60 e-mail: prefeitura@chopinzinho.br
Telefone (46) 3242-8600 Rua Miguel Procópio Kurpel, nº 3.811, Bairro São Miguel
85.560-000 CHOPINZINHO PARANÁ

ANEXO 13

PROJETO BÁSICO PARA A CONTRATAÇÃO DE EMPRESA ESPECIALIZADA EM EXECUÇÃO DE OBRAS

1. INTRODUÇÃO

Este projeto visa à contratação de empresa especializada para Reforma/Pintura da Escola Municipal Santiago Dantas e Pintura da Escola Municipal Tasso Azevedo da Silveira.

2. JUSTIFICATIVA

A contratação de uma empresa especializada em execução de obra faz-se necessária visto que a Prefeitura Municipal não dispõem de equipe e equipamentos especializados para execução de tais serviços, objeto de contratação.

3. OBJETO

Reforma/Pintura da Escola Municipal Santiago Dantas e Pintura da Escola Municipal Tasso Azevedo da Silveira.

4. DETALHAMENTO DO OBJETO

4.1. Local de execução dos serviços:

4.1.1. Rua Afonso Pena, 4603, Bairro São Cristóvão.

4.1.2. Rua Santos Dumont, 3669, Bairro Frei Vito.

5. HABILITAÇÃO ESPECÍFICA

5.1. As empresas que concorrerem ao Lote 01 deverão possuir:

a) **Engenheiro Civil ou Arquiteto**, a ser indicado como responsável técnico da obra, vinculado a empresa e que possua Certidão de Acervo Técnico (CAT), emitida pelo Conselho de Classe competente, referente à execução/construção de obra compatível em características com o objeto da licitação.



Município de Chopinzinho

ESTADO DO PARANÁ

CNPJ: 76.995.414/0001-60 e-mail: prefeitura@chopinzinho.br
Telefone (46) 3242-8600 Rua Miguel Procópio Kurpel, nº 3.811, Bairro São Miguel
85.560-000 CHOPINZINHO PARANÁ

b) Atestado de Capacidade Técnica em nome da proponente que comprove a capacidade técnica operacional para execução/construção de obra compatível em características com o objeto da licitação.

c) Disponibilidade de Máquinas, Veículos e Equipamentos necessários para execução das obras.

5.2. É recomendável a visita técnica ao local da obra pelas empresas que vierem a participar do processo licitatório, mediante agendamento, ou declaração formal de que abre mão desta prerrogativa assumindo as responsabilidades inerentes a este fato.

6. A LICITANTE VENCEDORA

6.1. Deverá ser vinculada ao CREA ou CAU.

6.2. Deverá constar na relação de funcionários da GFIP (Guia de Recolhimento do FGTS E informações a Previdência Social)

7. ACOMPANHAMENTO E FISCALIZAÇÃO DOS SERVIÇOS

7.1. Os serviços serão supervisionados e fiscalizados durante toda a execução do contrato, por profissional da Divisão de Planejamento e Projetos, com a devida determinação para fiscalização da obra e com livre acesso a todas as informações e andamento das etapas.

7.2. Responsável Técnico pela DPLAN:

7.2.1. Fiscal dos Lotes 01 e 02 – Ana Kelle Malaguti.

7.2.2. Fiscal Substituto – Kamila Villwock Harnisch.

7.2.3. Fiscal do Lote 03 - Kamila Villwock Harnisch.

7.2.4. Fiscal Substituto - Ana Kelle Malaguti.

8. ESTIMATIVA FINANCEIRA



Município de Chopinzinho

ESTADO DO PARANÁ

CNPJ: 76.995.414/0001-60 e-mail: prefeitura@chopinzinho.br
Telefone (46) 3242-8600 Rua Miguel Procópio Kurpel, nº 3.811, Bairro São Miguel
85.560-000 CHOPINZINHO PARANÁ

8.1. O valor total estimado para a obra é de **R\$ 440.970,64** (quatrocentos e quarenta mil, novecentos e setenta reais e sessenta e quatro centavos), divididos em três lotes.

8.2. Lote 01 – Reforma Escola Santiago Dantas – R\$ 247.571,53.

8.3. Lote 02 – Pintura Escola Santiago Dantas– R\$ 69.010,68.

8.4. Lote 03 – Pintura Escola Tasso Azevedo da Silveira – R\$ 124.388,43.

9. FORMA DE PAGAMENTO

9.1. Os pagamentos serão realizados conforme medições dos serviços executados de acordo com a Planilha de Serviços e liberação dos respectivos saques.

9.2. A **Licitante Vencedora** deverá enviar Nota Fiscal com detalhamento dos serviços, especificando o valor unitário e total.

10. OBRIGAÇÕES DAS PARTES

10.1. Constituem obrigações da **LICITANTE VENCEDORA**, além de outras previstas no Contrato, Edital e na legislação pertinente, as seguintes:

10.1.1. Executar o serviço através de pessoas idôneas e tecnicamente capacitadas;

10.1.2. Dar ciência à **DPLAN**, imediatamente e por escrito, de qualquer anormalidade verificada na execução dos serviços, mesmo que estes não sejam de sua competência;

10.1.3. A **LICITANTE VENCEDORA** será responsável e deverá responder, civil e criminalmente, por todos os danos, perdas e prejuízos que, por dolo ou culpa no cumprimento do contrato, venham direta ou indiretamente provocar ou causar por si ou por seus empregados à **Prefeitura Municipal de Chopinzinho** ou terceiros;

10.1.4. A existência e a atuação da FISCALIZAÇÃO em nada diminuirão a responsabilidade única, integral e exclusiva da **LICITANTE VENCEDORA** no que



Município de Chopinzinho

ESTADO DO PARANÁ

CNPJ: 76.995.414/0001-60 e-mail: prefeitura@chopinzinho.br
Telefone (46) 3242-8600 Rua Miguel Procópio Kurpel, nº 3.811, Bairro São Miguel
85.560-000 CHOPINZINHO PARANÁ

concerne aos serviços e suas implicações próximas ou remotas, sempre de conformidade com o contrato, Código Civil e demais leis ou regulamentos vigentes e pertinentes, no Município, Estado e na União.

10.1.5. Não caucionar ou utilizar o presente termo para qualquer operação financeira, sem prévia e expressa autorização da **Prefeitura Municipal de Chopinzinho**;

10.1.6. Manter durante a execução do contrato, todas as condições de habilitação e qualificação exigidas na licitação;

10.1.7. Prestar os esclarecimentos que forem solicitados pela **DPLAN**, cujas reclamações se obrigam a atender prontamente;

10.1.8. Assumir todas as despesas referentes à pessoal e quaisquer outras oriundas, derivadas ou conexas com o contrato, ficando ainda, para todos os efeitos legais, declaradas pela **LICITANTE VENCEDORA** a inexistência de qualquer vínculo empregatício entre seus empregados e/ou prepostos e a **Prefeitura Municipal de Chopinzinho**;

10.1.9. Cumprir o escopo, de modo que, no prazo estabelecido, os serviços sejam entregues inteiramente concluídos e em perfeitas condições de uso;

10.1.10. Observar e aplicar na execução dos serviços as leis, os regulamentos, as posturas, inclusive de segurança e medicina do trabalho e de segurança pública, bem como as normas da Associação Brasileira de Normas Técnicas (ABNT) e NR-18 do Ministério do Trabalho e Emprego (MTE);

10.1.11. Providenciar, as suas expensas, junto às repartições competentes, o necessário licenciamento dos serviços, as aprovações respectivas e as Anotações ou Registro de Responsabilidade Técnica.

10.1.12. Fornecer e utilizar na execução dos serviços equipamentos e mão-de-obra adequada e materiais novos e de primeira qualidade, na quantidade, qualidade e em tempo hábil para a execução;



Município de Chopinzinho

ESTADO DO PARANÁ

CNPJ: 76.995.414/0001-60 e-mail: prefeitura@chopinzinho.br
Telefone (46) 3242-8600 Rua Miguel Procópio Kurpel, nº 3.811, Bairro São Miguel
85.560-000 CHOPINZINHO PARANÁ

10.1.13. Manter no canteiro de obras cópia dos Projetos e Anotações/Registros de Responsabilidade Técnicas válidas;

10.1.14. Responsabilizar-se por quaisquer acidentes na execução das obras e dos serviços, inclusive quanto às redes de serviços públicos, o uso indevido de patentes, e, ainda, por fatos de que resultem a destruição ou danificação da obra, estendendo-se essa responsabilidade até a assinatura do Termo de Recebimento Definitivo da Obra e a integral liquidação de indenização caso devida a terceiros;

10.1.15. Pelo perfeito e eficiente funcionamento de todas as suas instalações, responsabilidade esta que, na forma da lei, subsistirá mesmo após a aceitação provisória ou definitiva dos serviços executados;

10.1.16. Pela qualidade e a quantidade dos materiais empregados, assim como o processo de sua utilização, cabendo-lhe, inclusive, a execução das obras e dos serviços que não aceitos pela fiscalização devam ser refeitos;

10.1.17. Fornecer, na entrega da obra, todos os projetos atualizados com todas as alterações porventura efetuadas durante a execução da obra;

10.1.18. Refazer os serviços, sem ônus para a **Prefeitura Municipal de Chopinzinho**, caso não atendam as especificações, de acordo com a Associação Brasileira de Normas Técnicas (ABNT);

10.1.19. Substituir o material incorporado às obras, sem ônus para a **Prefeitura Municipal de Chopinzinho**, caso não esteja de acordo com os padrões de qualidade e durabilidade necessários;

10.1.20. A **LICITANTE VENCEDORA** deverá se responsabilizar pela guarda dos materiais e seus pertences dentro de seu canteiro de obras, dia e noite.

10.1.21. Todos os serviços de retirada de entulhos e restos de materiais decorrentes da obra são de responsabilidade da **LICITANTE VENCEDORA**.



Município de Chopinzinho

ESTADO DO PARANÁ

CNPJ: 76.995.414/0001-60 e-mail: prefeitura@chopinzinho.br
Telefone (46) 3242-8600 Rua Miguel Procópio Kurpel, nº 3.811, Bairro São Miguel
85.560-000 CHOPINZINHO PARANÁ

10.2. DA PREFEITURA MUNICIPAL DE CHOPINZINHO

10.2.1. Exercer a fiscalização dos serviços por servidores especialmente designados, na forma da lei nº. 8.666/93;

10.2.2. Permitir o livre acesso dos funcionários e contratados da **LICITANTE VENCEDORA** para execução dos serviços;

10.2.3. Prestar as informações e esclarecimentos que venham a ser solicitados pelos funcionários da **LICITANTE VENCEDORA**;

10.2.4. Convidar a **LICITANTE VENCEDORA** para reuniões e repassar todos os serviços a serem efetuados, avaliando se a **LICITANTE VENCEDORA** terá como atender as exigências;

10.2.5. Supervisionar e acompanhar os serviços da **LICITANTE VENCEDORA**;

11. EXECUÇÃO E VIGÊNCIA

11.1. O **prazo de execução** do lote 01 será de 180 (**cento e oitenta**) dias, a contar da data da Ordem de Serviço.

11.2. O **prazo de execução** do lote 02 será de 120 (**cento e vinte**) dias, a contar da data da Ordem de Serviço.

11.3. O **prazo de execução** do lote 03 será de 90 (**noventa**) dias, a contar da data da Ordem de Serviço.

11.4. A obra deverá ser iniciada no prazo máximo de 15 dias após a emissão da ordem de serviço.

11.5. Os prazos de vigência dos contratos serão de: **lote 01**, 360 (**trezentos e sessenta**) dias, **lotes 02 e 03**, 240 (**duzentos e quarenta**) dias a contar da data da assinatura dos mesmos.



Município de Chopinzinho

ESTADO DO PARANÁ

CNPJ: 76.995.414/0001-60 e-mail: prefeitura@chopinzinho.br
Telefone (46) 3242-8600 Rua Miguel Procópio Kurpel, nº 3.811, Bairro São Miguel
85.560-000 CHOPINZINHO PARANÁ

11.6. Havendo interesse da **Contratante**, ambos os prazos poderão ser prorrogados por Termo Aditivo, conforme dispõe Lei nº 8.666, de 1993 e alterações.

11.7. A prorrogação do **prazo de execução** deve ser manifestada pela **Licitante Vencedora**, no prazo máximo de 48 (quarenta e oito) horas antecedente ao término do prazo de execução contratual.

12. REGIME PARA EXECUÇÃO DA OBRA

12.1. O regime para execução da obra será **EMPREITADA POR MENOR PREÇO GLOBAL**.

Chopinzinho/PR, 16 de julho de 2021.

Jovani Martins

Chefe da Divisão de Planejamento e Projetos

Ana Kelle Malaguti

Engenheira Civil

Kamila Villwock Harnisch

Arquiteta



Município de Chopinzinho

ESTADO DO PARANÁ

CNPJ: 76.995.414/0001-60 e-mail: prefeitura@chopinzinho.br
Telefone (46) 3242-8600 Rua Miguel Procópio Kurpel, nº 3.811, Bairro São Miguel
85.560-000 CHOPINZINHO PARANÁ

ANEXO 14 MEMORIAL DESCRITIVO LOTE 01

OBRA: REFORMA DA COZINHA DA ESCOLA MUNICIPAL CORONEL SANTHIAGO DANTAS

ENDEREÇO: RUA AFONSO PENA, BAIRRO SÃO CRISTÓVÃO CHOPINZINHO – PR

MEMORIAL DESCRITIVO

O projeto prevê a relocação da área da cozinha/ cantina da escola para espaço maior e mais adequado à quantidade de refeições produzidas.

O projeto prevê adequações sanitárias, construção de abrigo de gás externo, substituição de parte do telhado, substituição de forro e pinturas e a reconstrução de um muro de divisa.

A área de intervenção será 67,55m², sob uma área coberta, onde será instalada a nova cozinha, o depósito de alimentos e a lavanderia.

Porém serão realizadas intervenções pontuais em toda área da escola, que possui 1.746,33m².

1 . INSTALAÇÕES PROVISÓRIAS E SERVIÇOS PRELIMINARES

1 .1 Placa de Obra

Deverá ser fixada em local visível placa da obra com no mínimo 2,5m² de chapa galvanizada com pintura automotiva. Sua fixação no local da obra deverá ser por meio de “cavaletes” devendo apresentar-se estável e prumada.

Observação: Antes da confecção da placa a arte/ desenho desta deverá ser encaminhada a FISCALIZAÇÃO para verificação das informações nela contida.

1 .2 Diário de Obras

Deverá ser confeccionado diário de obras a ser preenchido diariamente, sendo devidamente assinado pelo responsável técnico pela execução da obra.

Ao final do mês o responsável técnico pela execução deverá entregar a fiscalização uma via do diário de obras, acompanhada de relatório resumo das atividades executadas, bem como de fatos relevantes (tal como dias de chuva, alterações executadas...).

Acompanhará este também uma pré-medição que será conferida pela fiscalização.

Fica dispensada a instalação das ligações provisórias de água, esgoto e elétricas visto que a contratada fica autorizada a utilizar-se da estrutura disponível no local.

Fica dispensado também o barraco de obra visto que há espaços cobertos que podem ser utilizados.

Caso as obras estejam em andamento durante o período escolar a contratada deverá providenciar, as suas expensas, o isolamento completo da área da escola e a obra, limitando completamente o acesso de pessoas não autorizadas.

1 .3 Demolições e fechamentos de alvenaria

Toda a área de intervenção deverá ter o piso demolido.



Município de Chopinzinho

ESTADO DO PARANÁ

CNPJ: 76.995.414/0001-60 e-mail: prefeitura@chopinzinho.br
Telefone (46) 3242-8600 Rua Miguel Procópio Kurpel, nº 3.811, Bairro São Miguel
85.560-000 CHOPINZINHO PARANÁ

As esquadrias existentes deverão ser removidas e seus vãos fechados com blocos cerâmicos de dimensões compatíveis com o existente.

Nos locais onde forem instaladas as novas aberturas deverão ser executadas as vergas e contravergas em concreto moldado no local e armadas com treliça metálica com altura mínima de 6,0 cm. ou 03 barras de aço 6.3mm. transpassando a alvenaria, com altura mínima de 10cm e comprimento variando de acordo com o vão da abertura.

O muro de divisa que confronta com a Rua Joaquim Nunes de Farias, com cerca de 109,23m² será demolido e reconstruído em um novo alinhamento de modo a regularizar a área de calçada existente que atualmente tem sua largura reduzida a 1,20 metros ao longo do muro.

A demolição do muro ficará sob a responsabilidade da Prefeitura Municipal.

1.4 Remoção de Cobertura

A cobertura do telhado será totalmente substituída. A telha a ser empregada será a de fibrocimento 6.0mm. devendo-se sobrepor em no mínimo $\frac{1}{4}$ de onda.

Para fins de melhor conforto térmico, na estrutura da cobertura e abaixo das telhas deverá ser instalada manta térmica aluminizada nas duas faces.

O sistema de cobertura deverá apresentar-se plenamente estanque.

1.5 Movimento de solo

A locação da obra será feita através de gabarito de tábuas corridas pontaleadas, observando os esquadros e as medidas de projeto.

Os serviços de movimentação de solo (escavação, reaterro e compactação) ficarão a cargo da CONTRATADA.

É responsabilidade da CONTRATADA a verificação do nível do terreno, previamente a implantação da obra.

2. ELEMENTOS ESTRUTURAIS EM CONCRETO ARMADO

2.1 Diretrizes gerais

Fundações, vigas e pilares deverão ser executados seguindo as especificações do projeto estrutural e as normas técnicas pertinentes. O concreto a ser empregue deverá ter no mínimo $f_{ck} = 25$ Mpa. Ocorrendo situações omissas, estas devem ser avaliadas pela CONTRATANTE, bem como relatadas por escrito à FISCALIZAÇÃO, contemplando neste as possíveis e cabíveis soluções do fato. A FISCALIZAÇÃO comunicará o responsável técnico pelo projeto para que este se manifeste de modo a deferir ou não a solução apresentada pela CONTRATADA.

2.2 Impermeabilização

As estruturas em contato com o solo, vigas baldrame, devem ser impermeabilizadas com solução a base de emulsão asfáltica. Deverão ser aplicadas duas demãos na face interna e externa (altura) e na face superior (largura), com o auxílio de broxa, trincha, ou rolo, devendo seguir demais orientações de aplicação do fabricante.

Para a aplicação correta, a superfície de concreto ou argamassa deverá estar limpa e despenhada, garantindo a boa aderência da tinta.



Município de Chopinzinho

ESTADO DO PARANÁ

CNPJ: 76.995.414/0001-60 e-mail: prefeitura@chopinzinho.br
Telefone (46) 3242-8600 Rua Miguel Procópio Kurpel, nº 3.811, Bairro São Miguel
85.560-000 CHOPINZINHO PARANÁ

Parte do muro a ser reconstruído ficará em contato com o solo, logo também deverá ser impermeabilizado com duas demãos de solução asfáltica.

Deve-se observar que a segunda demão somente deve ser aplicada após a secagem da primeira, o que leva em torno de 8 horas.

3 . VEDAÇÃO VERTI CAL

Deverá ser executada com tijolos cerâmicos de 6 furos (11,5x19x19)cm, de primeira qualidade, bem cozidos, leves, duros, sonoros, com faces planas, assentados com argamassa mista 1: 2: 8 de cimento, cal hidratada e areia, com espessura das juntas no máximo de 1,5 cm. As três primeiras fiadas deverão ser assentadas com argamassa 1: 3 de cimento e areia, com impermeabilizante adicionado na mistura, na proporção indicada pelo fabricante.

4 . MASSAS E DEMAIS REVESTI MENTOS

As paredes novas em alvenaria receberão:

a) Chapisco:

Deverá ser aplicado em superfícies secas e livres de material pulverulento. O traço a ser empregado é de 1: 3, sendo possível a adição de produtos adesivos para melhorar as condições de aderência.

b) Emboço:

Deverá ser executado somente após a pega completa do chapisco (24 horas) e após instalar (embutir) todas as tubulações referentes às instalações hidrossanitárias, elétricas, de climatização e outras. O traço a ser empregado será de 1: 2: 8.

O emboço deverá ser fortemente comprimido contra as superfícies e sarrafeado, tendo como gabaritos faixas mestras verticais, executadas, previamente com o mesmo tipo de argamassa.

Nos locais onde houver a colocação de cerâmica, o emboço não deverá conter cal hidratada no traço. Nesses locais deverá ser empregado argamassa no traço 1: 4 e ter acabamento mais rústico para melhor aderência.

Nas superfícies que forem receber pintura deverá ser aplicada, previamente, duas demãos de massa látex acrílica (para ambientes externos) .

O aspecto final deve apresentar-se uniforme, sem falhas, fissuras de retração ou discontinuidades, resultando em superfície absolutamente homogênea, plana e lisa.

c) Azulejo:

Será aplicado na cozinha até a altura de 2,30m. e na lavanderia/DML na altura inteira (em todas as paredes) .

Deverão ser empregadas cerâmicas de 1ª qualidade (tipo extra) esmaltada de cor clara. Estas carecerão de apreciação da Administração Pública no momento oportuno.

A aplicação de azulejos cerâmicos deverá ser feita em superfícies planas e ser assententes com argamassa adesiva especial pré- fabricada do tipo “ cimento colante” (AC- I I I) misturada na proporção recomendada pelo fabricante.

Deverá ser empregado rejunte na cor cinza/ grafite.

d) Pintura de Paredes

Nas paredes internas da reforma, onde não for empregado azulejo, deverá ser aplicada tinta epóxi nas cores a ser definidas pela Administração em momento oportuno.



Município de Chopinzinho

ESTADO DO PARANÁ

CNPJ: 76.995.414/0001-60 e-mail: prefeitura@chopinzinho.br
Telefone (46) 3242-8600 Rua Miguel Procópio Kurpel, nº 3.811, Bairro São Miguel
85.560-000 CHOPINZINHO PARANÁ

Nas paredes externas da reforma deverá ser aplicada 01 demão de selador, duas demãos de massa látex acrílica (para ambiente externo) e 02 demãos de tinta látex acrílica nas cores a ser definidas pela Administração Municipal.

e) Acabamento em paredes existentes

As paredes existentes que forem receber pintura (epóxi ou acrílica, conforme ambiente) deverão ser lixadas e previamente tratadas com massa látex acrílica.

Já aquelas que forem receber revestimento cerâmico deverão ser previamente escarificadas.

f) Revestimento do Forro

Será executado em todos os ambientes da habitação, inclusive no beiral, forro em PVC branco liso, 10 cm., incluindo contorno com rodaforno.

A estrutura de fixação do forro deverá ser executada de tal maneira que não ocorra o abaulamento deste.

Na Cozinha o forro deverá acompanhar a inclinação do telhado.

Ficará exposta uma treliça metálica, esta deverá ser lixada, tratada e repintada. Nos demais ambientes o forro irá acompanhar o pé direito.

5 . PISOS

1 .2 Pisos Internos

Havendo necessidade as áreas entre baldrame deverão ser aterradas/ reaterradas e compactadas mecanicamente, em camadas não superiores a 15 cm., para então receber o lastro de brita e demais camadas subsequentes.

O lastro de brita será de no mínimo 5,0cm, sendo que, quando da sua execução deverá ser observado se todas as instalações que irão passar pelo piso (água, esgoto, elétrica...) encontram-se corretamente instaladas.

Na seqüência executa-se o contrapiso em concreto com aditivo impermeabilizante com espessura mínima de 5,0cm. O acabamento do contrapiso deverá ser executado de modo a evitar regularização posterior para aplicação do revestimento cerâmico.

Todos os pisos serão revestidos com cerâmica tipo grés de primeira qualidade. Onde não houver revestimento cerâmico deverá ser executado rodapé com 7,0 cm. de altura com o mesmo material.

O revestimento cerâmico deverá ser executado observando-se os caimentos pré-definidos e o esquadro da parede para que não haja problemas durante a colocação das peças cerâmicas.

Para seu assentamento deverá empregar-se argamassa colante AC- I I I visto t ratar- se de áreas molhadas.

Será proibida qualquer circulação sobre os pisos colocados durante as primeiras 48 horas subsequentes à colocação.

As juntas terão espessura de 5,0mm feitas com argamassa de rejuntamento especial fabricada para tal finalidade na cor grafite.

6 . ESQUADRIAS

Na lavanderia serão instaladas duas portas venezianas de abrir em alumínio na medida de 0,80x2,10m., com pintura eletrostática branca e uma janela de correr de 1,10x0,80m. em alumínio com vidro temperado 6.0mm.



Município de Chopinzinho

ESTADO DO PARANÁ

CNPJ: 76.995.414/0001-60 e-mail: prefeitura@chopinzinho.br.gov.br
Telefone (46) 3242-8600 Rua Miguel Procópio Kurpel, nº 3.811, Bairro São Miguel
85.560-000 CHOPINZINHO PARANÁ



Figura 01 – Modelo de porta da Lavanderia

Na cozinha ter-se-á a porta principal de acesso em madeira com chapa de aço no parte inferior, na medida de 0,90x2,10m. de abrir.

Esta deverá receber uma demão de fundo nivelador e duas demãos de tinta esmalte acetinado em cor a ser definida. Também haverá uma janela de correr 4 folhas em alumínio com medida de 3,50x0,80m. E duas janelas do tipo guilhotina voltadas para área do refeitório, nestas serão distribuídos os alimentos e recebidos os utensílios sujos.



Figura 02 – Aberturas da Cozinha do tipo correr e guilhotina

Ambas as janelas da cozinha e lavanderia serão envoltas por um quadro de proteção com tela mosquiteira.



Município de Chopinzinho

ESTADO DO PARANÁ

CNPJ: 76.995.414/0001-60 e-mail: prefeitura@chopinzinho.br.gov.br

Telefone (46) 3242-8600

Rua Miguel Procópio Kurpel, nº 3.811, Bairro São Miguel

85.560-000

CHOPINZINHO

PARANÁ



Figura 03 – Tela mosquiteira

No depósito de alimentos serão instaladas grelhas de ventilação em alumínio e uma porta em alumínio veneziana com vidro temperado 6.00 com acionamento do tipo vai e vem, na medida de 0,80x2,10m.



Município de Chopinzinho

ESTADO DO PARANÁ

CNPJ: 76.995.414/0001-60 e-mail: prefeitura@chopinzinho.br
Telefone (46) 3242-8600 Rua Miguel Procópio Kurpel, nº 3.811, Bairro São Miguel
85.560-000 CHOPINZINHO PARANÁ



Figura 04 – Grelha de ventilação.



Figura 05 – Porta do depósito de alimentos, acionamento vai e vem.

7 . INSTALAÇÕES HIGIENIZANTES

7 .1 Água Fria

Será captado água de tubulação/ caixa já existente não sendo instalado novo reservatório de água para abastecimento da nova cozinha.

A alimentação de água se fará necessária para 05 pias de cozinha, 1 pia de lavatório, tanque de lavagem de roupa e máquina de lavar.

Nos pontos de ligação com torneiras e outros equipamentos, deverá ser empregada peça (joelho) rosqueável com reforço em latão.

Nos locais indicados em projeto deverão ser instalados registros de gaveta 25x3/ 4” em latão com acabamento cromado a uma altura de 2,20 metros.

Os materiais empregados deverão ser de primeira qualidade, tendo como marcas de referência Tigre e Amanco.

7 .2 Esgoto

O esgoto da cozinha será executado com tubo PVC com diâmetro de 50,0/ 75,0mm.mm. e seus efluentes serão conduzidos primariamente a Caixa de Gordura (CG) instalada ex-



Município de Chopinzinho

ESTADO DO PARANÁ

CNPJ: 76.995.414/0001-60 e-mail: prefeitura@chopinzinho.br
Telefone (46) 3242-8600 Rua Miguel Procópio Kurpel, nº 3.811, Bairro São Miguel
85.560-000 CHOPINZINHO PARANÁ

ternamente a habitação e posteriormente conduzida a Caixa de Inspeção. A CG não deverá receber qualquer outro efluente sanitário senão o da cozinha.

O esgoto da área de serviço externo, advindo da máquina de lavar roupa e do tanque, com tubulação de 50,0mm. seguem para CI. Os efluentes coletados pela CG e CI, serão devidamente conduzidos para Rede Pública de Coleta de Esgoto. As tubulações quando enterradas devem ser assentes sobre o terreno com base firme, recobrimento mínimo de 30cm. Nos trechos onde tal recobrimento não seja possível ou onde a tubulação esteja sujeita as fortes compressões de choque, deverá receber proteção que aumenta sua resistência mecânica.

A inclinação das tubulações será de no mínimo 1% variando de acordo com o diâmetro e tipo das tubulações.

Os materiais empregados deverão ser de primeira qualidade, tendo como marcas de referência Tigre e Amanco.

7.3 Louças, Metais e acabamentos diversos.

A cozinha será equipada com bancadas e pias em granito, com medidas e especificações constantes em projeto e cubas em aço inox;

04 Torneiras elétricas de mesa 220V e 01 torneira simples cromada bica alta.

A lavanderia será equipada com prateleiras em granito para depósito de materiais e insumos de limpeza com medidas e especificações constantes em projeto e cubas em aço inox; Tanque em mármore sintético; Torneira cromada longa de parede;

O depósito de alimentos será equipado prateleiras em MDF 30,0mm. revestidas com melamínico, nas medidas especificadas em projeto com apoio através de estruturas metálicas com tratamento anticorrosão, devidamente pintada.

8. INSTALAÇÕES ELÉTRICAS

As instalações elétricas devem seguir o projeto, as normas técnicas vigentes e boa prática executiva.

As instalações ficarão subdivididas em 10 circuitos, em quadro independente localizado na cozinha. A alimentação do quadro deverá ser feita pelas 03 fases existentes na edificação, neutro e terra.



Município de Chopinzinho

ESTADO DO PARANÁ

CNPJ: 76.995.414/0001-60 e-mail: prefeitura@chopinzinho.br

Telefone (46) 3242-8600

Rua Miguel Procópio Kurpel, nº 3.811, Bairro São Miguel

85.560-000

CHOPINZINHO

PARANÁ

| Nº | Circuito | Tensão (V) | Total (W) | Corrente | Seção de condutores | | Proteção | | |
|----|-------------------------|------------|-----------|----------|---------------------|----------|----------|----------|---------------|
| | | | | | Vivos | Proteção | Tipo | N. Polos | Corrente Nom. |
| 1 | Iluminação | 127,0 | 900,00 | 8,0 | 1,50 | X | DTM | 1 | 10 |
| 2 | TUE - Torneira Elétrica | 220,0 | 5.000,00 | 23,0 | 4,00 | 4,00 | DTM | 2 | 25 |
| 3 | TUE - Torneira Elétrica | 220,0 | 5.000,00 | 23,0 | 4,00 | 4,00 | DTM | 2 | 25 |
| 4 | TUE - Microondas | 127,0 | 800,00 | 8,0 | 4,00 | 4,00 | DTM | 1 | 10 |
| 5 | TUE - Forno-Elétrico | 127,0 | 3.200,00 | 32,0 | 4,00 | 4,00 | DTM | 1 | 25 |
| 6 | TUG - Depósito | 127,0 | 1.600,00 | 16,0 | 2,50 | 2,50 | DTM | 1 | 20 |
| 7 | TUG - Cozinha | 127,0 | 2.240,00 | 23,0 | 4,00 | 4,00 | DTM | 1 | 25 |
| 8 | TUG - Lavanderia | 127,0 | 1.600,00 | 16,0 | 2,50 | 2,50 | DTM | 1 | 20 |
| 9 | TUE - Torneira Elétrica | 220,0 | 5.000,00 | 23,0 | 4,00 | 4,00 | DTM | 1 | 25 |
| 10 | TUG - Bifásicas | 220,0 | 1.920,00 | 11,0 | 2,50 | 2,50 | DTM | 2 | 16 |
| | | | | 75,0 | 10,00 | 10,00 | DTM | 3 | 50 |
| | | | | | | | DDR | 3 | 63 |

Tabela 01 – Circuitos Elétricos

9 . SERVIÇOS DE REFORMA EM AMBIENTES DIVERSOS DA EDIFICAÇÃO

Nos ambientes externos indicados abaixo será o forro de madeira deverá ser substituído para forro PVC.

| FORRO PVC [A substituir] | ÁREA (M²) | RODA- FORRO (M) |
|-----------------------------|---------------|-----------------------|
| FORRO 01 | 114,84 | 111,9 |
| FORRO 02 | 56,38 | 63,15 |
| FORRO 03 | 34,28 | 57,74 |
| FORRO 04 | 35,54 | 57,53 |
| FORRO 05 | 28,38 | 47,3 |
| FORRO 06 | 50,86 | 55,82 |
| TOTAL: | 320,28 | 393,44 |



Figura 06 – Forros a substituir



Município de Chopinzinho

ESTADO DO PARANÁ

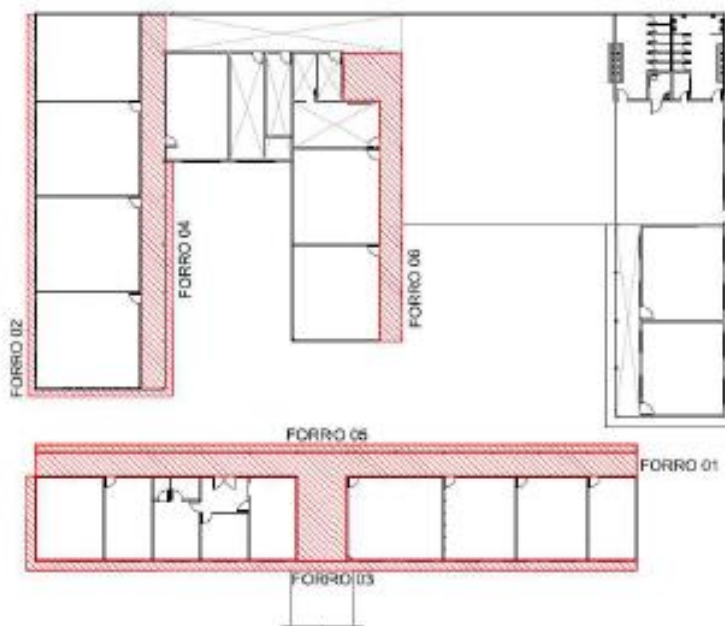
CNPJ: 76.995.414/0001-60 e-mail: prefeitura@chopinzinho.br
Telefone (46) 3242-8600 Rua Miguel Procópio Kurpel, nº 3.811, Bairro São Miguel
85.560-000 CHOPINZINHO PARANÁ

10 . MURO DE DIVISA E CALÇADAS DO ENTORNO

Ao longo da divisa com a Rua Joaquim Nunes de Farias será construído novo muro de divisa com 49,65 metros de comprimento. A relocação deste muro irá permitir a regularização da largura das calçadas no entorno que atualmente é bastante reduzida e não atende a norma de acessibilidade.

O muro será em alvenaria e estrutura de concreto, com 2,20m. De altura e irá conter um desnível de cerca de 1,0 metro de solo.

A execução deverá seguir as especificações de projeto devendo-se observar as medidas para sua impermeabilização e drenagem.

Uma vez relocado o muro, as calçadas do entorno serão executadas com pavimento intertravado seguindo as normas de acessibilidade.

A limpeza do passeio e a base do solo será regularizada pela Prefeitura Municipal de modo que fique pronta para execução do colchão de pedrisco e início do assentamento do piso intertravado.

A inclinação transversal do passeio não poderá ser maior que 3% e seu material deve ter superfície antiderrapante, demais especificações como larguras e rampas, encontram-se no projeto.

11 . LIMPEZA FINAL DA OBRA

Ao final da obra deverá ser feita limpeza de pisos, vidros e local da obra em si, incluindo remoção de entulhos. Também deverá ser verificado todas as instalações, aparelhos, ferragens, esquadrias de ferro e eletricidade se estão funcionando adequadamente. As edificações deverão ser deixadas em condições de pronta utilização.

CHOPINZINHO - PR, 13 de Julho de 2021.

Ana Kelle Malaguti
CREA/ PR 134.259/D



Município de Chopinzinho

ESTADO DO PARANÁ

CNPJ: 76.995.414/0001-60 e-mail: prefeitura@chopinzinho.br
Telefone (46) 3242-8600 Rua Miguel Procópio Kurpel, nº 3.811, Bairro São Miguel
85.560-000 CHOPINZINHO PARANÁ

ANEXO 14.1 MEMORIAL DESCRITIVO LOTE 02

OBRA: SERVIÇOS DE PINTURA NA ESCOLA MUNICIPAL CORONEL SANTHAGO DANTAS.
ENDEREÇO: RUA AFONSO PENA, BAIRRO SÃO CRISTÓVÃO CHOPINZINHO – PR

MEMORIAL DESCRITIVO

O projeto prevê a pintura/repintura da Escola Municipal Santiago Dantas nas suas áreas externas e internas com vistas a promover a manutenção da edificação, melhorar o aspecto visual, obter ambientes mais adequados, bem como implantar um padrão único de cores (visto que há variação de cores entre blocos). A escola possui 1.746,33m² construídos, tendo edificações em alvenaria e em pré-moldado.

Também está incluído a revitalização (repintura e reparos) do ponto de ônibus localizado em frente a escola.

1. INSTALAÇÕES PROVISÓRIAS E SERVIÇOS PRELIMINARES

Fica dispensada a instalação das ligações provisórias de água, esgoto e elétricas visto que a contratada fica autorizada a utilizar-se da estrutura disponível no local.

2. SERVIÇOS DE PINTURA E OUTROS

As paredes externas serão entregues a Contratada para execução dos serviços de pintura devidamente limpas, secas sem nenhuma sujeira como limo, ciscos, solo e fungos.

As paredes que se apresentarem danificadas (perfuradas, com descolamento de massa, armadura exposta...) deverão ser reparadas com argamassa ou outro material mais adequado à situação, empregando-se as técnicas construtivas que se fizerem necessárias com vistas a evitar novamente o destacamento ou fissura do reparo devido à ação de intempéries, dilatação térmica ou outro.

Fissuras e pequenas trincas deverão ser corrigidas com massa látex acrílica, tanto nos ambientes internos quanto externos.

As superfícies que receberem massa látex, que forem reparadas e as que apresentarem destacamento da pintura existente deverão ser lixadas de modo a tornar a superfície apta para receber a pintura.

Realizados os serviços de reparo e lixamento as superfícies deverão ser limpas de modo a remover completamente o material pulverulento ou outros que forem nocivos à pintura.

A próxima etapa se dá pela aplicação do fundo selador, o qual fica dispensado para elementos em madeira ou ferro. Estando o fundo selador devidamente curado os serviços de pintura poderão ser iniciados.

Para iniciar a pintura faz-se necessário isolar/delimitar as partes da parede que não serão pintadas ou receberão cores diferentes (ex: parede x forro) para que não ocorram rebocos, bem como adotar as precauções especiais no sentido de evitar salpicaduras de tinta em superfície não destinada à pintura (revestimentos cerâmicos, vidros, pisos, ferragens, etc.). Nas esquadrias em geral, os vidros, espelhos, fechos, rosetas, puxadores, deverão ser protegidas com papel colante. O piso poderá ser protegido por papelões ou lonas, evitando respingos.



Município de Chopinzinho

ESTADO DO PARANÁ

CNPJ: 76.995.414/0001-60 e-mail: prefeitura@chopinzinho.br
Telefone (46) 3242-8600 Rua Miguel Procópio Kurpel, nº 3.811, Bairro São Miguel
85.560-000 CHOPINZINHO PARANÁ

Com relação às demãos de tinta, estas só poderão ser aplicadas quando a precedente estiver perfeitamente seca, convindo observar um intervalo mínimo de 24 horas entre 02 demãos sucessivas, ou conforme recomendações do fabricante para cada tipo de tinta.

Toda a superfície pintada deverá apresentar, depois de pronta uniformidade quanto à cor, textura, tonalidade e brilho (fosco, semi-fosco, semi-brilho, acetinado ou brilhante).

Os ambientes e locais a receber pintura encontram-se especificados em projeto. Em síntese deverão ser executados os seguintes serviços:

I. Pintura sobre alvenaria ou Pré-moldado:

- a) Execução das correções necessárias (preparo da parede);
- b) Lixamento das superfícies quando da ocorrência das situações elencadas acima;
- c) Aplicação de uma demão de selador para selar a superfície e auxiliar na cobertura de pinturas de tons mais fortes.
- d) Execução da pintura com tinta látex acrílica semi-brilho, mínimo 02 demãos ou até cobertura completa.

II. Pintura em madeira:

- a) Limpeza e/ou lixamento das superfícies quando da ocorrência das situações elencadas acima;
*Os espelhos de cobertura deverão ser lixados.
- b) Execução da pintura com tinta esmalte semi-brilho, mínimo 02 demãos ou até cobertura completa.

III. Pintura sobre superfícies metálicas.

As superfícies metálicas se resumem às janelas basculantes de ferro e a uma porta central do administrativo.

- a) Limpeza e ou lixamento das superfícies quando da ocorrência das situações elencadas acima;
- b) Execução da pintura com tinta esmalte semi-brilho, mínimo 02 demãos ou até cobertura completa.

OBS1: A massa de vedação dos vidros também deverá receber pintura.

OBS2: Nos locais onde a massa de vedação estiver danificada ou tiver se destacado deverá ser promovida a sua correção, sendo que este serviço será executado por servidores efetivos do município.

IV. Cores a repintar

Deverão ser utilizados materiais conforme as especificações e sempre de primeira qualidade. Para as tintas são recomendadas as marcas Suvinil, Coral, Renner, Sherwin-Williams ou similares.

As cores das tintas serão definidas pela Administração Municipal antes da emissão da Ordem de Serviço, porém, ressalta-se que, na maioria das áreas a pintar serão utilizado cores diferentes em uma mesma parede. Nas paredes externas, por exemplo, deverá ser executado ao longo da edificação faixas na horizontal na cor vermelho e verde (vide 5.0 Imagens da edificação).

3. REVITALIZAÇÃO DO PONTO DE ÔNIBUS

Em frente à escola há um ponto de ônibus utilizado pelos estudantes, o abrigo é padrão municipal empregado até então, visto que o mesmo encontra-se com a pintura desgastada e/ou descascado, faz-se necessária a execução do seguintes serviços:

- a) Lixamento das estruturas metálicas e repintura com tinta acrílica para superfícies metálicas.



Município de Chopinzinho

ESTADO DO PARANÁ

CNPJ: 76.995.414/0001-60 e-mail: prefeitura@chopinzinho.br.gov.br
Telefone (46) 3242-8600 Rua Miguel Procópio Kurpel, nº 3.811, Bairro São Miguel
85.560-000 CHOPINZINHO PARANÁ

b) Recuperação de cantos quebrados, trincas e do formato dos “tijolinhos” que estiverem danificados (mantendo o padrão original).

c) Aplicação de fundo preparador nas paredes pré-moldadas;

d) Aplicação de fundo selador nas paredes pré-moldadas e de alvenaria.

e) Repintura das paredes pré-moldadas com tinta látex acrílica.

f) Repintura das paredes em alvenaria com tinta texturizada.

*Vide imagem no item 6.

4. LIMPEZA FINAL DA OBRA

Ao final da obra deverá ser feita limpeza de pisos, vidros e local da obra em si, incluindo remoção de entulhos.

As edificações deverão ser deixadas em condições de pronta utilização.

5. CONSIDERAÇÕES FINAIS

É responsabilidade da contratada o fornecimento de equipamentos de proteção individual e coletiva, bem como de instruir sobre a forma correta de utiliza-los.

Se durante a obra for verificada a necessidade de execução de serviços extras, que implicarão diretamente na qualidade do serviço de pintura, a fiscalização deverá ser imediatamente cientificada para que possa averiguar a situação antes de qualquer alteração.

Casos omissos deverão ser debatidos com a fiscalização e gestão do contrato.

6. IMAGENS DA EDIFICAÇÃO E DO PONTO DE ÔNIBUS



Foto 01 – Parte da fachada da escola em estrutura pré-moldada.

*Observe que há serviços de reparo a serem feitos na parte inferior dos pilaretes.



Município de Chopinzinho

ESTADO DO PARANÁ

CNPJ: 76.995.414/0001-60 e-mail: prefeitura@chopinzinho.br

Telefone (46) 3242-8600

Rua Miguel Procópio Kurpel, nº 3.811, Bairro São Miguel

85.560-000

CHOPINZINHO

PARANÁ



Foto 02 – Parte da escola que foi executada em alvenaria.



Foto 03 – Forro de madeira em boas condições de conservação (sala de aula)



Município de Chopinzinho

ESTADO DO PARANÁ

CNPJ: 76.995.414/0001-60

e-mail: prefeitura@chopinzinho.br.gov.br

Telefone (46) 3242-8600

Rua Miguel Procópio Kurpel, nº 3.811, Bairro São Miguel

85.560-000

CHOPINZINHO

PARANÁ



Foto 04 – Esquadrias basculantes em ferro a ser repintadas.



Foto 05 – Padrão de cores externas de escolas a ser empregado.



Município de Chopinzinho

ESTADO DO PARANÁ

CNPJ: 76.995.414/0001-60 e-mail: prefeitura@chopinzinho.br

Telefone (46) 3242-8600
85.560-000

Rua Miguel Procópio Kurpel, nº 3.811, Bairro São Miguel
CHOPINZINHO
PARANÁ



Foto 06 – Ponto de Onibus a ser revitalizado.

Chopinzinho/PR, 12 de Julho de 2021.

Ana Kelle Malaguti

Eng^a Civil -CREA/PR 134.259/D
Divisão de Planejamento e Projetos



Município de Chopinzinho

ESTADO DO PARANÁ

CNPJ: 76.995.414/0001-60 e-mail: prefeitura@chopinzinho.br
Telefone (46) 3242-8600 Rua Miguel Procópio Kurpel, nº 3.811, Bairro São Miguel
85.560-000 CHOPINZINHO PARANÁ

ANEXO 14.2 MEMORIAL DESCRITIVO LOTE 03

OBRA: SERVIÇOS DE PINTURA NA ESCOLA MUNICIPAL TASSO AZEVEDO DA SILVEIRA.

ENDEREÇO: RUA SANTOS DUMONT, Nº 3669, CHOPINZINHO - PR
MEMORIAL DESCRITIVO

O projeto prevê a pintura/repintura da Escola Tasso Azevedo da Silveira nas suas áreas externas e internas com vistas a promover a manutenção da edificação, melhorar o aspecto visual, obter ambientes mais adequados, bem como implantar um padrão único de cores (visto que há variação de cores entre blocos).

1. INSTALAÇÕES PROVISÓRIAS E SERVIÇOS PRELIMINARES

Fica dispensada a instalação das ligações provisórias de água, esgoto e elétricas visto que a contratada fica autorizada a utilizar-se da estrutura disponível no local.

2. SERVIÇOS DE PINTURA E OUTROS

As paredes externas serão entregues a Contratada para execução dos serviços de pintura devidamente limpas, secas sem nenhuma sujeira como limo, ciscos, solo e fungos.

As paredes que se apresentarem danificadas (perfuradas, com descolamento de massa, armadura exposta...) deverão ser reparadas com argamassa ou outro material mais adequado à situação, empregando-se as técnicas construtivas que se fizerem necessárias com vistas a evitar novamente o destacamento ou fissura do reparo devido à ação de intempéries, dilatação térmica ou outro. Fissuras e pequenas trincas deverão ser corrigidas com massa latéx acrílica, tanto nos ambientes internos quanto externos.

As superfícies que receberem massa látex, que forem reparadas e as que apresentarem destacamento da pintura existente deverão ser lixadas de modo a tornar a superfície apta para receber a pintura.

Realizados os serviços de reparo e lixamento as superfícies deverão ser limpas de modo a remover completamente o material pulverulento ou outros que forem nocivos à pintura.

A próxima etapa se dá pela aplicação do fundo selador, o qual fica dispensado para elementos em madeira ou ferro. Estando o fundo selador devidamente curado os serviços de pintura poderão ser iniciados.

Para iniciar a pintura faz-se necessário isolar/delimitar as partes da parede que não serão pintadas ou receberão cores diferentes (ex: parede x forro) para que não ocorram rebocos, bem como adotar as precauções especiais no sentido de evitar salpicaduras de tinta em superfície não destinada à pintura (revestimentos cerâmicos, vidros, pisos, ferragens, etc.). Nas esquadrias em geral, os vidros, espelhos, fechos, rosetas, puxadores, deverão ser protegidas com papel



Município de Chopinzinho

ESTADO DO PARANÁ

CNPJ: 76.995.414/0001-60 e-mail: prefeitura@chopinzinho.br
Telefone (46) 3242-8600 Rua Miguel Procópio Kurpel, nº 3.811, Bairro São Miguel
85.560-000 CHOPINZINHO PARANÁ

colante. O piso poderá ser protegido por papelões ou lonas, evitando respingos.

Com relação às demãos de tinta, estas só poderão ser aplicadas quando a precedente estiver perfeitamente seca, convindo observar um intervalo mínimo de 24 horas entre 02 demãos sucessivas, ou conforme recomendações do fabricante para cada tipo de tinta.

Toda a superfície pintada deverá apresentar, depois de pronta uniformidade quanto à cor, textura, tonalidade e brilho (fosco, semi-fosco, semi-brilho, acetinado ou brilhante).

Os ambientes e locais a receber pintura encontram-se especificados em projeto. Em síntese deverão ser executados os seguintes serviços:

I. Pintura sobre alvenaria:

- a) Execução das correções necessárias (preparo da parede);
- b) Lixamento das superfícies quando da ocorrência das situações elencadas acima;
- c) Aplicação de uma demão de selador para selar a superfície e auxiliar na cobertura de pinturas de tons mais fortes.
- d) Execução da pintura com tinta látex acrílica semi-brilho, mínimo 02 demãos ou até cobertura completa.

II. Pintura em madeira:

- a) Limpeza e/ou lixamento das superfícies quando da ocorrência das situações elencadas acima;

*Os espelhos de cobertura deverão ser lixados.

- b) Execução da pintura com tinta esmalte semi-brilho, mínimo 02 demãos ou até cobertura completa.

III. Pintura sobre superfícies metálicas.

As superfícies metálicas se resumem às janelas basculantes de ferro e a uma porta central do administrativo.

- a) Limpeza e ou lixamento das superfícies quando da ocorrência das situações elencadas acima;

- b) Execução da pintura com tinta esmalte semi-brilho, mínimo 02 demãos ou até cobertura completa.

OBS1: A massa de vedação dos vidros também deverá receber pintura.

OBS2: Nos locais onde a massa de vedação estiver danificada ou tiver se destacado deverá ser promovida a sua correção, sendo que este serviço será executado por servidores efetivos do município.

IV. Cores a repintar

Deverão ser utilizados materiais conforme as especificações e sempre de primeira qualidade. Para as tintas são recomendadas as marcas Suvinil, Coral, Renner, Sherwin-Williams ou similares.



Município de Chopinzinho

ESTADO DO PARANÁ

CNPJ: 76.995.414/0001-60 e-mail: prefeitura@chopinzinho.br
Telefone (46) 3242-8600 Rua Miguel Procópio Kurpel, nº 3.811, Bairro São Miguel
85.560-000 CHOPINZINHO PARANÁ

As cores das tintas serão definidas pela Administração Municipal antes da emissão da Ordem de Serviço, porém, ressalta-se que, na maioria das áreas a pintar serão utilizado cores diferentes em uma mesma parede. Nas paredes externas, por exemplo, deverá ser executado ao longo da edificação faixas na horizontal na cor vermelho e verde (vide 5.0 Imagens da edificação).



Foto 01 – Padrão de cores externas de escolas a ser empregado.

3. LIMPEZA FINAL DA OBRA

Ao final da obra deverá ser feita limpeza de pisos, vidros e local da obra em si, incluindo remoção de entulhos.

As edificações deverão ser deixadas em condições de pronta utilização.

4. CONSIDERAÇÕES FINAIS

É responsabilidade da contratada o fornecimento de equipamentos de proteção individual e coletiva, bem como de instruir sobre a forma correta de utiliza-los. Se durante a obra for verificada a necessidade de execução de serviços extras, que implicarão diretamente na qualidade do serviço de pintura, a fiscalização deverá ser imediatamente notificada para que possa averiguar a situação antes de qualquer alteração.

Casos omissos deverão ser debatidos com a fiscalização e gestão do contrato.

Chopinzinho/PR, 16 de Julho de 2021.

Kamila Villwock Harnisch

Arquiteta e Urbanista – CAU A85696-7

Divisão de Planejamento e Projetos



Município de Chopinzinho

ESTADO DO PARANÁ

CNPJ: 76.995.414/0001-60 e-mail: prefeitura@chopinzinho.br
Telefone (46) 3242-8600 Rua Miguel Procópio Kurpel, nº 3.811, Bairro São Miguel
85.560-000 CHOPINZINHO PARANÁ

ANEXO 15 – TERMO DE REFERÊNCIA

1. INTRODUÇÃO

Este projeto visa à contratação de empresa especializada para Reforma/Pintura da Escola Municipal Santiago Dantas e Pintura da Escola Municipal Tasso Azevedo da Silveira.

| ITEM | QTD. | DESCRIÇÃO DO OBJETO | VALOR UNITÁRIO R\$ | VALOR TOTAL R\$ |
|------------------------|---------|---|--------------------|-----------------|
| 01 | Lote 01 | Reforma da Escola Municipal Coronel Santiago Dantas | 247.571,53 | 247.571,53 |
| 02 | Lote 02 | Pintura da Escola Municipal Coronel Santiago Dantas | 69.010,68 | 69.010,68 |
| 03 | Lote 03 | Pintura da Escola Tasso Azevedo da Silveira | 124.388,43 | 124.388,43 |
| VALOR DOS SERVIÇOS R\$ | | | | 440.970,64 |

2. JUSTIFICATIVA

A contratação de uma empresa especializada em execução de obra faz-se necessária visto que a Prefeitura Municipal não dispõem de equipe e equipamentos especializados para execução de tais serviços, objeto de contratação.

3. OBJETO

Reforma/Pintura da Escola Municipal Santiago Dantas e Pintura da Escola Municipal Tasso Azevedo da Silveira.

4. DETALHAMENTO DO OBJETO

4.1. Local de execução dos serviços:

4.1.1. Rua Afonso Pena, 4603, Bairro São Cristóvão.

4.1.2. Rua Santos Dumont, 3669, Bairro Frei Vito.

5. HABILITAÇÃO ESPECÍFICA

5.1. As empresas que concorrerem ao Lote 01 deverão possuir:

a) Engenheiro Civil ou Arquiteto, a ser indicado como responsável técnico da obra, vinculado a empresa e que possua Certidão de Acervo Técnico (CAT), emitida pelo Conselho de Classe competente, referente à execução/construção de obra compatível em características com o objeto da licitação.

b) Atestado de Capacidade Técnica em nome da proponente que comprove a capacidade técnica operacional para execução/construção de obra compatível em características com o objeto da licitação.

c) Disponibilidade de Máquinas, Veículos e Equipamentos necessários para execução das obras.

5.2. É recomendável a visita técnica ao local da obra pelas empresas que vierem a participar do processo licitatório, mediante agendamento, ou declaração formal de que abre mão desta prerrogativa assumindo as responsabilidades inerentes a este fato.

6. A LICITANTE VENCEDORA

6.1. Deverá ser vinculada ao CREA ou CAU.

6.2. Deverá constar na relação de funcionários da GFIP (Guia de Recolhimento do FGTS E informações a Previdência Social)

7. ACOMPANHAMENTO E FISCALIZAÇÃO DOS SERVIÇOS

7.1. Os serviços serão supervisionados e fiscalizados durante toda a execução do contrato, por profissional da Divisão de Planejamento e Projetos, com a devida determinação para fiscalização da obra e com livre acesso a todas as informações e andamento das etapas.

7.2. Responsável Técnico pela DPLAN:

7.2.1. Fiscal dos Lotes 01 e 02 – Ana Kelle Malaguti.

7.2.2. Fiscal Substituto – Kamila Villwock Harnisch.

7.2.3. Fiscal do Lote 03 - Kamila Villwock Harnisch.

7.2.4. Fiscal Substituto - Ana Kelle Malaguti.

7.3 Responsável pela gestão do Contrato:

7.3.1 Gestora do contrato – Mari Lucia Lazarotto, RG nº 4.958.776-7 e CPF nº 759.111.409-34.



Município de Chopinzinho

ESTADO DO PARANÁ

CNPJ: 76.995.414/0001-60 e-mail: prefeitura@chopinzinho.br
Telefone (46) 3242-8600 Rua Miguel Procópio Kurpel, nº 3.811, Bairro São Miguel
85.560-000 CHOPINZINHO PARANÁ

8. ESTIMATIVA FINANCEIRA

8.1. O valor total estimado para a obra é de R\$ 440.970,64 (quatrocentos e quarenta mil, novecentos e setenta reais e sessenta e quatro centavos), divididos em três lotes.

8.2. Lote 01 – Reforma Escola Santiago Dantas – R\$ 247.571,53.

8.3. Lote 02 – Pintura Escola Santiago Dantas – R\$ 69.010,68.

8.4. Lote 03 – Pintura Escola Tasso Azevedo da Silveira – R\$ 124.388,43.

9. FORMA DE PAGAMENTO

9.1. Os pagamentos serão realizados conforme medições dos serviços executados de acordo com a Planilha de Serviços e liberação dos respectivos saques.

9.2. A Licitante Vencedora deverá enviar Nota Fiscal com detalhamento dos serviços, especificando o valor unitário e total.

10. OBRIGAÇÕES DAS PARTES

10.1. Constituem obrigações da LICITANTE VENCEDORA, além de outras previstas no Contrato, Edital e na legislação pertinente, as seguintes:

10.1.1. Executar o serviço através de pessoas idôneas e tecnicamente capacitadas;

10.1.2. Dar ciência à DPLAN, imediatamente e por escrito, de qualquer anormalidade verificada na execução dos serviços, mesmo que estes não sejam de sua competência;

10.1.3. A LICITANTE VENCEDORA será responsável e deverá responder, civil e criminalmente, por todos os danos, perdas e prejuízos que, por dolo ou culpa no cumprimento do contrato, venham direta ou indiretamente provocar ou causar por si ou por seus empregados à Prefeitura Municipal de Chopinzinho ou terceiros;

10.1.4. A existência e a atuação da FISCALIZAÇÃO em nada diminuirão a responsabilidade única, integral e exclusiva da LICITANTE VENCEDORA no que concerne aos serviços e suas implicações próximas ou remotas, sempre de conformidade com o contrato, Código Civil e demais leis ou regulamentos vigentes e pertinentes, no Município, Estado e na União.

10.1.5. Não caucionar ou utilizar o presente termo para qualquer operação financeira, sem prévia e expressa autorização da Prefeitura Municipal de Chopinzinho;

10.1.6. Manter durante a execução do contrato, todas as condições de habilitação e qualificação exigidas na licitação;

10.1.7. Prestar os esclarecimentos que forem solicitados pela DPLAN, cujas reclamações se obrigam a atender prontamente;

10.1.8. Assumir todas as despesas referentes à pessoal e quaisquer outras oriundas, derivadas ou conexas com o contrato, ficando ainda, para todos os efeitos legais, declaradas pela LICITANTE VENCEDORA a inexistência de qualquer vínculo empregatício entre seus empregados e/ou prepostos e a Prefeitura Municipal de Chopinzinho;

10.1.9. Cumprir o escopo, de modo que, no prazo estabelecido, os serviços sejam entregues inteiramente concluídos e em perfeitas condições de uso;

10.1.10. Observar e aplicar na execução dos serviços as leis, os regulamentos, as posturas, inclusive de segurança e medicina do trabalho e de segurança pública, bem como as normas da Associação Brasileira de Normas Técnicas (ABNT) e NR-18 do Ministério do Trabalho e Emprego (MTE);

10.1.11. Providenciar, as suas expensas, junto às repartições competentes, o necessário licenciamento dos serviços, as aprovações respectivas e as Anotações ou Registro de Responsabilidade Técnica.

10.1.12. Fornecer e utilizar na execução dos serviços equipamentos e mão-de-obra adequada e materiais novos e de primeira qualidade, na quantidade, qualidade e em tempo hábil para a execução;

10.1.13. Manter no canteiro de obras cópia dos Projetos e Anotações/Registros de Responsabilidade Técnicas válidas;

10.1.14. Responsabilizar-se por quaisquer acidentes na execução das obras e dos serviços, inclusive quanto às redes de serviços públicos, o uso indevido de patentes, e, ainda, por fatos de que resultem a destruição ou danificação da obra, estendendo-se essa responsabilidade até a assinatura do Termo de Recebimento Definitivo da Obra e a integral liquidação de indenização caso devida a terceiros;

10.1.15. Pelo perfeito e eficiente funcionamento de todas as suas instalações, responsabilidade esta que, na forma da lei, subsistirá mesmo após a aceitação provisória ou definitiva dos serviços executados;

10.1.16. Pela qualidade e a quantidade dos materiais empregados, assim como o processo de sua utilização, cabendo-lhe, inclusive, a execução das obras e dos serviços que não aceitos pela fiscalização devam ser refeitos;



Município de Chopinzinho

ESTADO DO PARANÁ

CNPJ: 76.995.414/0001-60 e-mail: prefeitura@chopinzinho.br
Telefone (46) 3242-8600 Rua Miguel Procópio Kurpel, nº 3.811, Bairro São Miguel
85.560-000 CHOPINZINHO PARANÁ

- 10.1.17. Fornecer, na entrega da obra, todos os projetos atualizados com todas as alterações porventura efetuadas durante a execução da obra;
- 10.1.18. Refazer os serviços, sem ônus para a Prefeitura Municipal de Chopinzinho, caso não atendam as especificações, de acordo com a Associação Brasileira de Normas Técnicas (ABNT);
- 10.1.19. Substituir o material incorporado às obras, sem ônus para a Prefeitura Municipal de Chopinzinho, caso não esteja de acordo com os padrões de qualidade e durabilidade necessários;
- 10.1.20. A LICITANTE VENCEDORA deverá se responsabilizar pela guarda dos materiais e seus pertences dentro de seu canteiro de obras, dia e noite.
- 10.1.21. Todos os serviços de retirada de entulhos e restos de materiais decorrentes da obra são de responsabilidade da LICITANTE VENCEDORA.

10.2. DA PREFEITURA MUNICIPAL DE CHOPINZINHO

- 10.2.1. Exercer a fiscalização dos serviços por servidores especialmente designados, na forma da lei nº. 8.666/93;
- 10.2.2. Permitir o livre acesso dos funcionários e contratados da LICITANTE VENCEDORA para execução dos serviços;
- 10.2.3. Prestar as informações e esclarecimentos que venham a ser solicitados pelos funcionários da LICITANTE VENCEDORA;
- 10.2.4. Convidar a LICITANTE VENCEDORA para reuniões e repassar todos os serviços a serem efetuados, avaliando se a LICITANTE VENCEDORA terá como atender as exigências;
- 10.2.5. Supervisionar e acompanhar os serviços da LICITANTE VENCEDORA;

11. EXECUÇÃO E VIGÊNCIA

- 11.1. O prazo de execução do lote 01 será de 180 (cento e oitenta) dias, a contar da data da Ordem de Serviço.
- 11.2. O prazo de execução do lote 02 será de 120 (cento e vinte) dias, a contar da data da Ordem de Serviço.
- 11.3. O prazo de execução do lote 03 será de 90 (noventa) dias, a contar da data da Ordem de Serviço.
- 11.4. A obra deverá ser iniciada no prazo máximo de 15 dias após a emissão da ordem de serviço.
- 11.5. Os prazos de vigência dos contratos serão de: lote 01, 360 (trezentos e sessenta) dias, lotes 02 e 03, 240 (duzentos e quarenta) dias a contar da data da assinatura dos mesmos.
- 11.6. Havendo interesse da Contratante, ambos os prazos poderão ser prorrogados por Termo Aditivo, conforme dispõe Lei nº 8.666, de 1993 e alterações.
- 11.7. A prorrogação do prazo de execução deve ser manifestada pela Licitante Vencedora, no prazo máximo de 48 (quarenta e oito) horas antecedente ao término do prazo de execução contratual.

12. REGIME PARA EXECUÇÃO DA OBRA

- 12.1. O regime para execução da obra será EMPREITADA POR MENOR PREÇO GLOBAL.

Chopinzinho/PR, 19 de julho de 2021.

Mari Lucia Lazarotto
Secretária de Educação Cultura e Esporte